Plat. 64c

Erinnerungsbuch

für

1823.

BRAUNSCHWEIG,
gedruckt und verlegt
bei Friedrich Vieweg.

B. ST. B.
MÜNCHEN

Schreibkalender.

Verbesserter. | *Russischer.*

B. ST. B.
MÜNCHEN

1. Mittwoch. NEUJAHR.	20. Decbr. Ignaz.
2. Donnerst. Abel, Seth.	21. Decbr. Juliana.
3. Freitag. Enoch.	22. Decbr. Anastasia.
4. Sonnab. Loth.	23. Decbr. Eugenia.

Bemerkungen

Rheinüberg. bei *Caub* 1814. — M. H. Klaproth † 1817.

Lavater † 1801.

Wedgewood † 1795. — Guyton de Morveau † 1816.

Mendelsohn † 1786. — J. G. Jacobi † 1814.

Verbesserter.	*Russischer.*
5. Sonntag. Enoch.	24. Decbr. Märt.
Du denkst die Freude fest zu halten	
6. Montag. *Heil.* 3 *Könige.*	25. Decbr. *Christtag.*
7. Dienstag. Julianus.	26. Decbr. Flucht i. Egipt.
8. Mittwoch. Erhard.	27. Decbr. Mt. in Nicäa.
9. Donnerst. Marcellin.	28. Decbr. Stephanus.
10. Freitag. *Paul Eins.*	29. Decbr. Unsch. Kind.
بايرسدوق دو	
11. Sonnab. Hyginius.	30. Decbr. Anisia.
Trinke und nicht vorzufern weise Mit den leisesten Geberden Unter wolbewahrtem Führer.	

Bemerkungen

Elisabeth v. Russland † 1762. — Bause † 1814.

J. A. Eberhard † 1809. — Denina † 1814.

Fénelon † 1715. — Tessin † 1770.

Galilei † 1641. — Linné † 1778. — J. Möser † 1794.
F. Nicolai † 1811. — A. Juncker † 1817.

Georg, Prinz-Regent 1811.

Ekbert von Braunschweig † 1068 —
Otto von Nordheim † 1083.

Verbesserter.	*Russischer.*
12. Sonntag. 1. *Epiphan.*	31. Decbr. Melania.
Zu der liebsten Tages Preis. Stets trotzen wird im Stein d. Fluth.	
13. Montag. Hilarius.	1. Jan. Neujahr 1823.
14. Dienstag. Felix.	2. Januar. Sylvester.
15. Mittwoch. Maurus.	3. Januar. Malachias.
Die Zeit ist so moralisch fade. Das hab' ich ja schon dort hier Soll wenig auf d. Schule meistern.	
16. Donnerst. Marcellus.	4. Januar. 70 Jünger.
17. Freitag. Antonius.	5. Januar. Theophan.
18. Sonnab. Prisca.	6. Januar. *Heil.* 3 *Kön.*

Bemerkungen

Herzog Alba † 1582. — Georg Forster † 1794.

Abt Suger † 1151.

Karl der Grosse † 814.

Zach. Werner 1823

Gibbon † 1794. — Rodney † 1780.

Theodosius † 395.

Friedrich I. König von Preussen † 1701.

Verbesserter.	Russischer.

19. Sonntag. 2. *Epiphan.*	7. Januar. 1. *Epiphan.*

20. Montag. *Fab. Seb.*	8. Januar. Georg.
● I	

21. Dienstag. Agnes.	9. Januar. Policent.
Sonnet allein	

22. Mittwoch. Vincentius.	10. Januar. Paul. Eins.

23. Donnerst. Emerentia.	11. Januar. Gregor Nyss.

24. Freitag. Timotheus.	12. Januar. Tatiana.

25. Sonnab. *Pauli Bekehr.*	13. Januar. Hermillus.

Bemerkungen

Pichegru in *Amsterdam* 1795. — Bouffler † 1815.

Garrick † 1779 — J. Howard † 1790.

Ludwig XVI. † 1793. Math. Claudius † 1815.

Zollikofer † 1788. — Wieland † 1813.

Will. Pitt † 1806.

Hans Sachs † 1576.

Verbesserter.	*Russischer.*
26. Sonntag. *Septuages.*	14. Januar. 2. *Epiphan.*
27. Montag. Chrysostom.	15. Januar. Paul.
28. Dienstag. *Carol. mag.*	16. Januar. Petri Kettf.
29. Mittwoch. Valerius.	17. Januar. Antonius.
30. Donnerst. Adelgunde.	18. Januar. Ath. Cyr.
31. Freitag. Virgilius.	19. Januar. Macarius.

Februar.

1. Sonnab. Brigitta.	20. Januar. Eutimius.

Bemerkungen

Ziethen † 1786.

Holberg † 1754.

Breitkopf † 1794.

Zumsteg † 1802. — Fichte † 1814.

Karl I. Stuart † 1649. — J. F. W. Zachariae † 1777.

Utrechter Union 1579.

Verbesserter.	*Russischer.*
2. Sonntag. *Sexagesima.*	21. Januar. 3. *Epiphan.*
3. Montag. Blasius.	22. Januar. Timotheus.
4. Dienstag. Veronica.	23. Januar. Clemens.
5. Mittwoch. Agathe.	24. Januar. Konia.
6. Donnerst. Dorothea.	25. Januar. Greg. T.
7. Freitag. Richardus.	26. Januar. Polycarpus.
8. Sonnab. Salomon.	27. Januar. Chrysostom.

Bemerkungen

Treffen bei *Brienne* 1814.

Campomanez † 1802. — Beckmann † 1811.

J. J. Hottinger † 1819.

Friede zu *Nymwegen* 1679. — J. Spener † 1705.

Irland Union mit 1800.

Schlacht bei *Eylau* $^{7}/_{8}$ 1807.

Maria Stuart † 1587. — Peter I. † 1725.

Verbesserter.	*Russischer.*
9. Sonntag. *Estomihi.*	28. Januar. 4. *Epiphan.*
10. Montag. Scholastica.	29. Januar. Ignatz.
11. Dienstag. *Fastnacht.*	30. Januar. Hippolytus.
12. Mittw. *Aschermittw.*	31. Januar. Cyrus u. Joh.
13. Donnerst. Benigna.	1. Februar.
14. Freitag. Valentin.	2. Februar. Maria Rein.
15. Sonnab. Faustinus.	3. Februar. Simeon.

Bemerkungen

Friede zu *Luneville* 1801. — Chodowiecki † 1801.

Friede zu *Paris* 1763. — Carl von Dalberg † 1817.

Des Cartes † 1649. — Gärtner † 1791.

Kant † 1804.

Cook † 1779.

Friede zu *Hubertsburg* 1763. — Lessing † 1781.

Verbesserter.	*Russischer.*
16. Sonntag. *Invocavit.*	4. Februar. 5. *Epiphan.*
17. Montag. Alexander.	5. Februar. Agathe.
18. Dienstag. Concordia.	6. Februar. Parthen.
19. Mittwoch. *Quatember.*	7. Februar. Theodor.
20. Donnerst. Euchari.	8. Februar. Nicephorus.
21. Freitag. Eleonore.	9. Februar. Garalamp.
22. Sonnab. *Petri Stuhlf.*	10. Februar. Bujolus.

Schmalkaldenscher Bund 1531.

Polens erste Theilung 1772. — Molière † 1673.

M. Luther † 1546. — Gleim † 1803. — Sophie la Roche † 1807.

Schweizer Mediations-Akte 1803.

Joseph II. † 1790. — Archenholz † 1812. — Biester † 1816.

Russen in *Finland* 1808.

Sieg bei *Toulon* 1744. — Washington geb. 1732.

Verbesserter.	*Russischer.*
23. Sonntag. *Reminiscere.*	11. Februar. 6. *Epiphan.*
24. Montag. *Mathias.*	12. Februar. Meletius.
25. Dienstag. Victor.	13. Februar. Martimian.
26. Mittwoch. Gotthilf.	14. Februar. Auxeet.
27. Donnerst. Leander.	15. Februar. Quasinus.
28. Freitag. Alexander.	16. Februar. Pamphilius.

März.

1. Sonnab. Albinus.	17. Februar. Leo P.

Bemerkungen

Spinoza † 1677. — Reynolds † 1792.

Gregorian. Kalender decr. 1581. — Lichtenberg † 1799.

Wallenstein † 1634. — J. G. Sulzer † 1779. — Bülow von Dennewitz † 1815.

de Villers † 1815.

C. W. Müller † 1801. — Hipp. Clairon † 1803.

Stein † 1792. — Eschenburg † 1820.

H. S. Reimarus † 1768. — Leopold II. † 1792.

Verbesserter.	*Russischer.*
2. Sonntag. *Oculi.*	18. Febr. *Septuagesima.*
3. Montag. Kunigunde.	19. Februar. Leo v. C.
4. Dienstag. Adrian.	20. Februar. Leo v. Lat.
5. Mittwoch. *Mitfasten.*	21. Februar. Adronic.
6. Donnerst. Gottfried.	22. Februar. Joachim.
7. Freitag. Perpetua.	23. Februar. Polycarpus.
8. Sonnab. Philemon.	24. Februar. Haupt Joh.

Bemerkungen

Schlacht bei *Murten* 1476. — Sal. Gesner † 1788.

J. C. Fabricius † 1808.

Franz Benda † 1786. — Blanchard † 1809.

Verbesserter.	*Russischer.*
9. Sonntag. *Lätare.*	25. Februar. *Sexagesima.*
Ein Frühlingsthum kommt —	
10. Montag. Michäus.	26. Februar. Tharosius.
11. Dienstag. Hugo.	27. Februar. Procopius.
Sich von den Menschen fern zu halten	
12. Mittwoch. *Gregorius.*	28. Februar. Basilius.
13. Donnerst. Desiderius.	1. März.
Der Hof mag Spaniegel und bei [illegible] zu	
رفتن قريغر	
14. Freitag. Mathilde v. R.	2. März. Theodosius.
15. Sonnab. Christoph.	3. März. Eutrop.

Jean Calas † 1762. — Schlacht bei *Laon* 1814.

F. H. Jacobi † 1819.

Tasso geb. 1544. — Nösselt † 1807.

C. Borgia † 1507.

La Fontaine † 1695. — Boileau † 1711.

Semmler † 1791. — Klopstock † 1803. — Spittler † 1810.

Julius Caesar † 44 J. vor Christus.

Verbesserter.	*Russischer.*
16. Sonntag. *Judica.*	4. März. *Quinquagesima.*
17. Montag. *Gertrud.*	5. März. Aron.
18. Dienstag. Anselmus.	6. März. *Fastnacht.*
19. Mittwoch. Josephus.	7. März. *Aschermittw.*
20. Donnerst. Archippus.	8. März. Theophil.
21. Freitag. Benedict.	9. März. M. M. in S.
22. Sonnab. Raphael.	10. März. Quadrat M.

Bemerkungen

Gustav III. † 1792. — Blumauer † 1798.

Preussens Landwehr 1813.

Gotter † 1797. — Oeser † 1799.

Melanchthon † 1560. — Ebert † 1795.

Herz. v. Enghien † 1804. — Bonaparte in *Paris* 1815.

Rabener † 1771.

	Verbesserter.	Russischer.
23.	Sonntag. *Palmarum.*	11. März. *Invocavit.*
24.	Montag. Gabriel.	12. März. *Gregori.*
25.	Dienstag. *Mariä Verk.*	13. März. Nicephorus.
26.	Mittwoch. Casimir.	14. März. *Quatember.*
27.	Donnerst. *Gründonnerst.*	15. März. Agazius.
28.	Freitag. Charfreitag.	16. März. Sabinus.
29.	Sonnab. Ruhetag.	17. März. Gertrud.

Lipsius † 1606. — Paul I. † 1801. — Kotzebue † 1819.

Elisabeth von *England* † 1603.

Friede zu *Amiens* 1802. — Schlacht bei *Lafère* 1814.

Hardenberg (Novalis) † 1801.

Condorcet † 1794. — R. Z. Becker † 1822.

Gustav IV. Thronentsagung 1809.

Verbesserter.	*Russischer.*
30. Sonntag. *Osterfest.*	18. März. *Reminiscere.*
31. Montag. 2. *Osterfest.*	19. März. Chrysostom.

April.

1. Dienstag. Theodora.	20. März. 1000 Märt.
2. Mittwoch. Amalia.	21. März. Jacob B.
3. Donnerst. Darius.	22. März. Bas. u. Amyn.
4. Freitag. Ambrosius.	23. März. Mion.
5. Sonnab. Maximus.	24. März. Zacharias.

Sicilian. Vesper 1282. — Newton † 1727.

Einzug in *Paris* 1814.

Grecourt † 1745.

Seeschlacht bei *Copenhagen* 1801. —
Jung (Stilling) † 1817.

G. A. Fabricius † 1736.

Goldsmith † 1774. — Lalande † 1807.

Friede zu *Basel* 1795. — Gatterer † 1799.

Verbesserter.	*Russischer.*
6. Sonntag. *Quasimod.*	25. März. *Oculi.* M. Verk.
7. Montag. Aron.	26. März. Emanuel.
8. Dienstag. Irenäus.	27. März. Matrona.
9. Mittwoch. Bogislaus.	28. März. Stephan.
10. Donnerst. Daniel.	29. März. Marc. Beicht.
11. Freitag. Ezechiel.	30. März. Johann.
12. Sonnab. Julius.	31. März. Hipatus.

Bemerkungen

Laura † 1348. — Raphael † 1520. — A. Dürer † 1528.

T. Hemsterhuis † 1766. — P Camper † 1789.

Friede zu *Cracau* 1525.

Necker † 1804.

Schlacht bei *Molwitz* 1741. — Treffen bei *Toulouse* 1814.

Utrechter Friede 1713. — Napoleon's Resignation 1814.

Schlacht bei *Guadeloupe* 1782.

Verbesserter.	*Russischer.*
13. Sonntag. *Mis. Dom.*	1. April. *Lätare.*
14. Montag. Tiburtius.	2. April. Titus.
15. Dienstag. Olympia.	3. April. Anselmus.
16. Mittwoch. Charisius.	4. April. Joh. u. G.
17. Donnerst. Rudolph.	5. April. Theodul.
18. Freitag. Valerian.	6. April. 42 M. in A.
19. Sonnab. Hermogenes.	7. April. Gr. von M.

Händel † 1759.

Luther in *Worms* 1521. — Buffon † 1788.

Franklin † 1790.

Christine von *Schweden* † 1689. — Pragm. Sanction 1713.
Christ. v. Wolf † 1754.

Verbesserter.	*Russischer.*
20. Sonntag. *Jubilate.*	8. April. *Judica.*
21. Montag. Adolar.	9. April. Maria.
22. Dienstag. Emanuel.	10. April. Terentius.
23. Mittwoch. Georg.	11. April. Antipas.
24. Donnerst. Albertus.	12. April. Basilius.
25. Freitag. Marc. Evang.	13. April. Artemon.
26. Sonnab. Ezechiel.	14. April. Martinus.

Bemerkungen

Mädchenverein in *Berlin* 1813.

Abelard † 1142. — Eugen † 1736.

Racine † 1699.

Shakespeare † 1616. — Cervantes † 1616.

Schlacht bei *Mühlberg* 1547.

Torq. Tasso † 1595.

Mercier † 1814. — Sonnenfels † 1817.

Verbesserter.	*Russischer.*
27. Sonntag. *Cantate.*	15. April. *Palmarum.*
28. Montag. Vitalis.	16. April. Agapia.
29. Dienstag. Sibylle.	17. April. Simeon.
30. Mittwoch. Erast.	18. April. Joh. v. D.
Mai.	
1. Donnerst. Phil. Jac.	19. April. Paphnutius.
2. Freitag. Sigismund.	20. April. Theodor.
3. Sonnab. † Erfindung.	21. April. Januarius.

Bemerkungen

Beccaria † 1781. — Leopold v. Braunschweig † 1785.

Graf Struensee † 1772. — Kutusow † 1813.

Kurfürst Friedr. Wilh. v. Brandenburg † 1688.

Ritter Bayard † 1524.

Pfeffel † 1809. — Delille † 1813.

Hencke † 1809. — Schlacht bei *Gr. Görschen* 1813.

Herzog Julius v. Braunschweig † 1589. —
Benedict XIV. † 1758.

Verbesserter.	*Russischer.*
4. Sonntag. *Rogate.*	22. April. *H. Osterfest.*
5. Montag. *Hagelfeier.*	23. April. 2. *Osterfest.*
6. Dienstag. Joh. Ph.	24. April. Sabbas.
7. Mittwoch. Domicilla.	25. April. *Marc. Evang.*
8. Donnerst. *Himmelfahrt.*	26. April. Simeon.
9. Freitag. Hermes.	27. April. Jason.
10. Sonnab. Gordian.	28. April. 9 Märt.

Bemerkungen

Tippo Saïb † 1794.

Schlacht bei *Prag* 1757. Schwerin's Tod.
Casp. Fuessly † 1782.

Kaiser Otto † 973. — Marquis v. Pombal † 1782.

Eroberung von *Orleans* durch Joh. v. Arc 1429. —
Meiners † 1810.

Gr. Zinzendorff † 1760. — Schiller † 1809.

Zerstörung von *Magdeburg* durch Tilly 1631. —
Schlacht bei *Lodi* 1796.

Verbesserter.	*Russischer.*
11. Sonntag. *Exaudi.*	29. April. *Quasimod.*
12. Montag. Pancratius.	30. April. Erastus.
13. Dienstag. Servatus.	1. Mai Philipp. Jacob.
14. Mittwoch. Christian.	2. Mai. Athanasius.
15. Donnerst. Sophia.	3. Mai. † Erfindung.
16. Freitag. Peregrinus.	4. Mai. Pelagia.
17. Sonnab. Thaddäus.	5. Mai. Irenäus.

Bemerkungen

Otto v. Guericke † 1686. — Pitt-Chatam † 1778.

Capitulation von *Charlestown* 1780. — Uz † 1796.

Friede zu *Teschen* 1779.

Heinrich IV. † 1610.

Schlacht bei *Frankenhausen* 1525.

Rochow † 1805.

Catharina I. † 1727.

Verbesserter. | *Russischer.*

18. Sonntag. *H. Pfingstf.*	6. Mai. *Mis. Dom.*
19. Montag. 2. *Pfingstf.*	7. Mai. Domicilla.
20. Dienstag. Athanasius.	8. Mai. Joh. Ev.
21. Mittwoch. *Quatemb.*	9. Mai. Isaias.
22. Donnerst. Helena.	10. Mai. Mocius.
23. Freitag. Desiderius.	11. Mai. Gordian.
24. Sonnab. Esther.	12. Mai. Epiphanias.

Bemerkungen

Anna Bouley † 1536.

Colombo † 1506. — Bonnet † 1793.

Schlacht bei *Aspern* 1809. — bei *Würschen* 1813.

Heloise † 1163. — Spalding † 1804.

Schlacht bei *Famars* 1793. — v. Carmer † 1801.

Copernicus † 1543.

Verbesserter.	*Russischer.*
25. Sonntag. *Trinitatis.*	13. Mai. *Jubilate.*
[illegible]	
26. Montag. Beda.	14. Mai. Christian.
weiche wach gezogen werde hinweg Dieb lebt' ich auch	harum. Kaum
27. Dienstag. Ludolph.	15. Mai. Isidor.
anzufachen ist flocht.	
28. Mittwoch. Wilhelm.	16. Mai. Theodor.
29. Donnerst. *Frohnleichn.*	17. Mai. Andronicus.
wirre folgt lebende ~~lende~~ sich	gehoze leben Caute Qual
30. Freitag. Wigand.	18. Mai. Theodosius.
Gefahren an erschrocken sonst	dir zu lieben
31. Sonnab. Petronella.	19. Mai. Patrizius.

Bemerkungen

Barclay de Tolly † 1818.

Invasion von *Hanover* 1803.

Calvin † 1564. — Herzberg † 1795.

Büsching † 1793.

Joh. v. Müller † 1809. — v. Dohm † 1820.

Johanna von Orleans † 1430. — Voltaire † 1778.
Friede zu *Paris* 1814.

Friedrich der Zweite, König 1740.

Verbesserter.	*Russischer.*
1. Sonntag. 1. *n. Trinit.*	20. Mai. *Cantate.*
2. Montag. Ephraim.	21. Mai. Kunsth.
3. Dienstag. Erasmus.	22. Mai. Auguste.
4. Mittwoch. Carpatius.	23. Mai. Michael B.
5. Donnerst. Bonifacius.	24. Mai. Simeon.
6. Freitag. Artemius.	25. Mai. Urbanus.
7. Sonnab. Lucretia.	26. Mai. Carpes.

Bemerkungen

DE WINTER † 1812.

BLÜCHER und HARDENBERG zu Fürsten erhoben 1814.

Schlacht bei *Hohen-Friedberg* 1745. —
Sieg bei *Luckau* 1813.

Erster Luftballon 1783. — J. A. H. REIMARUS † 1814.

ARIOSTO † 1533.

A. H. FRANCKE † 1727.

Verbesserter.	*Russischer.*
8. Sonntag. 2. *n. Trinit.*	27. Mai. *Rogate.*
9. Montag. Bernimus.	28. Mai. Wilhelm.
10. Dienstag. Onophrius.	29. Mai. Theodosia.
11. Mittwoch. Barnabas.	30. Mai. Isaosius.
12. Donnerst. Basilides.	31. Mai. *Himmelfahrt.*
13. Freitag. Tobias.	1. Juni.
14. Sonnab. Elisäus.	2. Juni. Nicephor.

Bemerkungen

Winckelmann † 1768. — Bürger † 1794. —
Deutsche *Bundes-Acte* 1815.

Wiener *Congreſs-Acte* 1815.

Pope † 1744. — Banks † 1820.

Friede zu *Breslau* 1742. — Robertson † 1793. —
Posselt † 1804.

J. A. Cramer † 1788.

Tissot † 1797. — Brunck † 1803.

Schlacht bei *Marengo* 1800 (Desaix). —
— bei *Friedland* 1807.

Verbesserter.	*Russischer.*
15. Sonntag. 3. *n. Trinit.*	3. Juni. *Exaudi.*
16. Montag. Justina.	4. Juni. Met. Pf.
17. Dienstag. Volkmarus.	5. Juni. Metroph.
18. Mittwoch. Arnolph.	6. Juni. Bessarion.
19. Donnerst. Gervasius.	7. Juni. Theodosius.
20. Freitag. Sylverius.	8. Juni. Theodor.
21. Sonnab. Rahel.	9. Juni. Cyr. Alex.

Bemerkungen

Magna Charta 1215. — Iselin † 1782.

Marlborough † 1622. —
Friedrich Wilhelm von Braunschweig † 1815.

Addison † 1719. — Crebillon † 1762.

Schlacht bei *Fehrbellin* 1675. — bei *Collin* 1757. —
bei *Waterloo* 1815. — van Swieten † 1772.

C. L. v. Woltmann † 1817.

Kästner † 1800.

Ludwig XVI. Flucht 1791. — Schlacht bei *Vittoria* 1813.

Verbesserter.	*Russischer.*
22. Sonntag. 4. *n. Trinit.*	10. Juni. *H. Pfingstf.*
23. Montag. Basilius.	11. Juni. 2. *Pfingstf.*
24. Dienstag. *Joh. Täuf.*	12. Juni. Aquilina.
25. Mittwoch. Eulagius.	13. Juni. *Quatember.*
26. Donnerst. Jeremias.	14. Juni. Elisäus.
27. Freitag. 7 *Schläfer.*	15. Juni. *Vitus.*
28. Sonnab. Leo.	16. Juni. Tychon.

Bemerkungen

Heinse † 1803. — Chois. Gouffier † 1817.

Glaubensbek. der Protestanten zu *Augsburg* 1530.

Concordien-Buch 1580. — E. T. W. Hoffmann † 1822.

Frau Gottsched † 1762.

Kaunitz † 1794. — d'Auvergne † 1800.

J. J. Engel † 1802.

Verbesserter. | *Russischer.*

29. Sonntag. 5. *n. Trinit.*	17. Juni. *H. Dreifalt.*
30. Montag. Lucina.	18. Juni. Leret.

Juli.

1. Dienstag. Theobald.	19. Juni. J. Thadd.
2. Mittwoch. *M. Heims.*	20. Juni. Methodius.
3. Donnerst. Cornelius.	21. Juni. *Frohnleichn.*
4. Freitag. Ulrich.	22. Juni. Eusebius.
5. Sonnab. Demetrius.	23. Juni. Agrippina.

Bemerkungen

Friede zu *St. Germain* 1619.

C. D. Ebeling † 1817. — A. G. Werner † 1817.

Homann † 1724. — W. F. Bach † 1784.

J. J. Rousseau † 1778.

Herzog Ferdinand v. Braunschweig † 1792.

Destouches † 1754. — Amb. Didot † 1804.

Schlacht bei *Wagram* 1809.

Verbesserter.	*Russischer.*
6. Sonntag. 6. *n. Trinit.*	24. Juni. *Joh. Täufer.*
7. Montag. Willibald.	25. Juni. Febronia.
8. Dienstag. Kilian.	26. Juni. Dav. v. Thess.
9. Mittwoch. Cyrillus.	27. Juni. 7 Schläfer.
10. Donnerst. 7 Brüder.	28. Juni. Cyr. Jer.
11. Freitag. Pius.	29. Juni. Peter u. Paul.
12. Sonnab. Heinrich.	30. Juni. Aller Apostel.

Joh. Huss † 1415. — Elliot † 1790.

Friede zu *Tilsit* 1807. — Einzug in *Paris* 1815.

Bernh. v. Weimar † 1639. — Edm. Burke † 1797.

Moritz von Sachsen † 1553. — Peter III. † 1762.

Wilh. von Oranien † 1584. — J. C. Hirzel † 1818.

Quanz † 1773. — Stuve † 1793.

Verbesserter. | *Russischer.*

13. Sonntag. 7. *n. Trinit.*	1. Juli. 3. *n. Pfingst.*
14. Montag. Benevent.	2. Juli. Mar. Heims.
15. Dienstag. *Apost. Theil.*	3. Juli. Hyacinthus.
16. Mittwoch. Ruth.	4. Juli. Andreas.
17. Donnerst. Alexius.	5. Juli. Athanasius.
18. Freitag. Rosina.	6. Juli. Thomas Apost.
19. Sonnab. Rufina.	7. Juli. Procop.

Bemerkungen

Tempelhoff † 1807.

Stürmung der Bastille 1789. — Heyne † 1812. — Frau von Stael † 1817.

Eroberung *Jerusalems* 1099. — Rudolph von Habsburg † 1291.

Aufstand im *Span. Amerika* 1809.

Ad. Smith † 1790. — Charlotte Corday † 1793.

Gottfr. v. Bouillon † 1100. — Petrarca † 1374.

Arn. v. Winkelried † 1386. — Königin Luise † 1810.

Verbesserter.	*Russischer.*
20. Sonntag. 8. *n. Trinit.*	8. Juli. 4. *n. Pfingst.*
21. Montag. Praxedes.	9. Juli. Cyrillus.
22. Dienstag. *Mar. Magd.*	10. Juli. 7 Brüder.
23. Mittwoch. Apollinaris.	11. Juli. Eleonora.
24. Donnerst. Christina.	12. Juli. Henricus.
25. Freitag. Jacobus.	13. Juli. Margaretha.
26. Sonnab. Anna.	14. Juli. Aquila.

Bemerkungen

Anna von England † 1714.

Niederlage auf *Quiberon* 1795.

Polens zweite Theilung 1793.
Schlacht bei *Salamanca* 1811.

Götz von Berlichingen † 1562.
Deutscher Fürstenbund 1785.

Don Carlos † 1568.

Basedow † 1790.

Kirnberger † 1783.

Verbesserter.	*Russischer.*
27. Sonntag. 9. *n. Trinit.*	15. Juli. 5. *n. Pfingst.*
28. Montag. Pantaleon.	16. Juli. Ruth.
29. Dienstag. Beatrix.	17. Juli. Marina.
30. Mittwoch. Abdon.	18. Juli. Hyacintha.
31. Donnerst. Germanus.	19. Juli. Rufina.

August.

1. Freitag. *Petr. Kettf.*	20. Juli. Elias.
2. Sonnab. Gustav.	21. Juli. Simon u. Joh.

Bemerkungen

Marschall Turenne † 1675. —
Ernestine Reiscke † 1798.

Sebastian Bach † 1750.

W. Penn † 1718. — Thom. Gray † 1771.

Diderot † 1784.

Schlacht bei *Minden* 1759. — bei *Abukir* 1798. —
Kampf Herzogs Friedrich Wilhelm bei *Ölper* 1809.

Schröckh † 1808.

Verbesserter.	*Russischer.*
3. Sonntag. 10. *n. Trinit.*	22. Juli. 6. *n. Pfingst.*
4. Montag. Dominicus.	23. Juli. Apollonia.
5. Dienstag. Oswaldus.	24. Juli. Christine.
6. Mittwoch. Sixtus.	25. Juli. *Jacobus.*
7. Donnerst. Donatus.	26. Juli. *Anna.*
8. Freitag. Cyriacus.	27. Juli. Panthaleon.
9. Sonnab. Roland.	28. Juli. Prochorus.

Bemerkungen

Colombo's Abfahrt 1492. — J. M Gesner † 1761. — Fasch † 1800.

Eroberung von *Gibraltar* 1704. — Friede zu *Szistove* 1791.

Erste Theilung von *Polen* 1772. — Büsch † 1800.

Heinrich der Löwe † 1195.

Friede zu *Abo* 1743.

Graun † 1758. — Richelieu † 1788.

Leopold Friedrich Franz von Dessau † 1817.

Verbesserter.	*Russischer.*
10. Sonntag. *Laurentius.*	29. Juli. 7. *n. Pfingst.*
11. Montag. Hermann.	30. Juli. Silas.
12. Dienstag. Clara.	31. Juli. Eudocimus.
13. Mittwoch. Hildebert.	1. August.
14. Donnerst. Eusebius.	2. August. Stephan.
15. Freitag. *Mar. Himm.*	3. August. Isaac.
16. Sonnab. Rochus.	4. August. 7 Märt.

Bemerkungen

Marschall von Bieberstein † 1817.

Entweichung der Spanier aus *Fühnen* 1808.

Schlacht bei *Kunersdorf* 1759. — Pütter † 1807.

Schlacht bei *Hochstädt* 1704.

Händel † 1751. — Reiscke † 1774.

Schlacht bei *Novi* 1799.

Häberlin † 1809.

Verbesserter.	*Russischer.*
17. Sonntag. 12. *n. Trinit.*	5. August. 8. *n. Pfingst.*
18. Montag. Agapitus.	6. August. Verk. E.
19. Dienstag. Sebaldus.	7. August. Domitius.
20. Mittwoch. Bernard.	8. August. Mathias.
21. Donnerst. Rebecca.	9. August. Emilian.
22. Freitag. Philibert.	10. August. *Laurentius.*
23. Sonnab. Zachäus.	11. August. Euplus.

Bemerkungen

Friedrich II. † 1786.

Revolution in *Schweden* 1772.

Rumford † 1814.

Herzogthum *Braunschweig-Lüneburg* 1235. —
Heineccius † 1741. — Wurmser † 1797.

Heinr, Tischbein † 1789.

Treffen bei *Gr. Beeren* 1813.

Verbesserter.	*Russischer.*
24. Sonntag. *Bartholom.*	12. August. 9. *n. Pfingst.*
25. Montag. Ludovicus.	13. August. Marim.
26. Dienstag. Samuel.	14. August. Michäus.
27. Mittwoch. Gebhard.	15. August. *Mar. Himm.*
28. Donnerst. Augustin.	16. August. H. Schweifst.
29. Freitag. *Joh. Enth.*	17. August. Myran.
30. Sonnab. Benjamin.	18. August. Flor. u. Laur.

Bemerkungen

Pariser Bluthochzeit 1572. — v. Kleist † 1759. — Einnahme von *Washington* 1814.

Schlacht bei *Zorndorf* 1758. — Hume † 1776.

Schlacht an der *Katzbach* 1813. — Theod. Körner † 1813.

Convention zu *Pilnitz* 1791. — Schlacht bei *Dresden* 1813.

Hugo Grotius † 1645. — Less † 1797. — Göthe geb. 1749.

Pius VI. † 1799.

Schlacht bei *Gr. Jägerndorf* 1757. —
— bei *Culm* $^{29}/_{30}$ 1813.

Verbesserter.	*Russischer.*
31. Sonntag. 14. *n. Trinit.*	19. August. *Andreas.*

September.

1. Montag. *Egidius.*	20. August. Samuel.
2. Dienstag. Absalon.	21. August. Thaddäus.
3. Mittwoch. Mansuetus.	22. August. Agathon.
4. Donnerst. Moses.	23. August. Lupus.
5. Freitag. Vitorinus.	24. August. *Bartholomäus.*
6. Sonnab. Magnus.	25. August. Eutichus.

Steele † 1729. — Hölty † 1776.

Ludwig XIV. † 1715. — Jerusalem † 1789. — *Goldauer* Thal 1806. — Moreau † 1813.

Ol. Cromwell † 1658. — Friede zu *Versaille* 1783. F. L. Schröder † 1816.

Solimann † 1566.

Wieland geb. 1733. — Bredow † 1814.

Opitz † 1639. — Schlacht bei *Dennewitz* 1813. Reinhard † 1812.

Verbesserter.	Russischer.
7. Sonntag. 15. *n. Trinit.*	26. August. 11. *n. Pfingst*
8. Montag. *Mar. Geb.*	27. August. Calliste.
9. Dienstag. Gorgonius.	28. August. Moses.
10. Mittwoch. Sosthenes.	29. August. *Joh. Enth.*
11. Donnerst. Paphuetius.	30. August. Alexander.
12. Freitag. Syrus.	31. August. G. Märtyr.
13. Sonnab. Amatus.	1. Septbr.

Bemerkungen

Suhm † 1798. — Ingenhous † 1799.

Le Sage † 1743.

Mosheim † 1755. — Schlözer † 1809. — Allianz zu *Töplitz* 1813.

Wilhelm von Schaumburg-Lippe † 1777. — Leisewitz † 1806.

Aug. Ernesti † 1781. — Adelung † 1806.

Florian † 1794. — Zöllner † 1804. — Blücher † 1819.

Sam. Johnson † 1784. — Fox † 1806.

Verbesserter.	*Russischer.*
14. Sonntag. 16. *n. Trinit.*	2. Septbr. 12. *n. Pfingst.*
15. Montag. Nicodemus.	3. Septbr. Anthim.
16. Dienstag. Euphemia.	4. Septbr. Babitas.
17. Mittwoch. *Quatember.*	5. Septbr. Zacharias.
18. Donnerst. Titus.	6. Septbr. Eudoxus.
19. Freitag. Werner.	7. Septbr. Sozon.
20. Sonnab. Fausta.	8. Septbr. *Mar. Geb.*

Bemerkungen

Dante † 1321. — Brand von *Moskwa* 1812.

J. A. Schlegel † 1793. — Treffen bei *Nollendorf* 1813.

Universität *Göttingen* 1737. — von Haller † 1777.

Euler † 1783.

Kanonade bei *Valmy* 1792.

	Verbesserter.	*Russischer.*
21.	Sonntag. 17. *n. Trinit.*	9. Septbr. 13. *n. Pfingst.*
22.	Montag. Mauritius.	10. Septbr. Talent.
23.	Dienstag. Thecla.	11. Septbr. Theodora.
24.	Mittwoch. Joh. Empf.	12. Septbr. Antonius.
25.	Donnerst. Cleophas.	13. Septbr. Cornelius.
26.	Freitag. Cyprianus.	14. Septbr. † *Erhöhung.*
27.	Sonnab. Cosmus.	15. Septbr. Nicetus.

Bemerkungen

Herzog v. Polignac † 1817.

Clemens XIV. † 1774. — Iffland † 1814.

Börhave † 1638. — Thomasius † 1728.

Schlacht an der *Limmat* 1799.

Religionsfriede zu *Augsburg* 1555. —
Heil. Allianz zu *Paris* 1815.

Congreſs zu *Erfurt* 1808.

Verbesserter.	*Russischer.*
28. Sonntag. 18. *n. Trinit.*	16. Septbr. 14. *n. Pfingst.*
29. Montag. *Michaelis.*	17. Septbr. Lambertus.
30. Dienstag. Hieronym.	18. Septbr. Eumenius.

October.

1. Mittwoch. Remigius.	19. Septbr. *Quatember.*
2. Donnerst. Leodegard.	20. Septbr. Eustach.
3. Freitag. Jairus.	21. Septbr. Matthäus.
4. Sonnab. Franziscus.	22. Septbr. Phokas.

Bemerkungen

Gustav Wasa † 1560. — Denis † 1800.

Schlacht bei *Soor* 1745. — J. J. v. Moser † 1785.

P. Corneille † 1684. — Schlacht bei *Lowositz* 1756.

Theden † 1797. — Bischof Sack † 1817.

Treffen bei *Wartenburg* 1813.

Union zu *Philadelphia* 1776.

Verbesserter.	*Russischer.*
5. Sonntag. 19. *n. Trinit.*	23. Septbr. 15. *n. Pfingst.*
6. Montag. Fides.	24. Septbr. Thecla.
7. Dienstag. Charlotte.	25. Septbr. Euphrosina.
8. Mittwoch. Charitas.	26. Septbr. Joh. Hinr.
9. Donnerst. Dionysius.	27. Septbr. Callistratus.
10. Freitag. Gereon.	28. Septbr. Chariton.
11. Sonnab. Burkhard.	29. Septbr. *Michael.*

Bemerkungen

Cornwallis † 1805.

Brown † 1788. — v. Zimmermann † 1795.

Tractat zu *Ried* 1813.

Preussen in *Amsterdam* 1787.

Entdeckung *America's* 1492. — Zwingli † 1531.

Verbesserter.	*Russischer.*
12. Sonntag. 20. *n. Trinit.*	30. Septbr. 16. *n. Pfingst.*
13. Montag. Angelus.	1. October.
14. Dienstag. Calixtus.	2. October. Cyprian.
15. Mittwoch. Hedwig.	3. October. Dionysius.
16. Donnerst. Gallus.	4. October. Hieroth.
17. Freitag. *Schl. b. Leipz.*	5. October. Charitin M.
18. Sonnab. Lucas Evang.	6. October. Pelagia.

Bemerkungen

Louise Karschin † 1791.

Murat † 1815.

Die *Sächsische* Armee bei *Pirna* gefangen 1756. —
Schlacht bei *Hochkirchen* 1758. —
Schlacht bei *Jena* 1806. — Friede zu *Wien* 1809.

Virgil geb. 70 J. vor Christus. — Kosciusko † 1817.

Ritter d'Assas † 1760. — Potemkin † 1791. —
Marie Antoinette v. *Frankr.* † 1793. — Hunter † 1793.

Friede zu *Campo Formio* 1797. —
Struensee (Minister) † 1804. — Mehul † 1817.

Friede zu *Aachen* 1748. — Schlacht bei *Leipzig* 1813.
Bonaparte's Ankunft auf *St. Helena* 1815.

Verbesserter.	*Russischer.*
19. Sonntag. 21. *n. Trinit.*	7. Octob. 17. *n. Pfingst.*
gl. Post vole.	
20. Montag. Felician.	8. October. Brigitta.
21. Dienstag. Ursula.	9. October. Jac. Alph.
22. Mittwoch. Cordula.	10. October. Eulamp.
23. Donnerst. Severin.	11. October. Philipp.
24. Freitag. Samuel.	12. October. Probus.
25. Sonnab. Crispinus.	13. October. Carpus.

Bemerkungen

Crapelet † 1809. — Poniatowsky † 1813.

Carl VI. † 1740. —
Norwegens Verein mit *Schweden* 1814.

Seeschlacht bei *Trafalgar* (d. Nelson) 1805.

Edict von *Nantes* aufgehoben 1685. — Campe † 1818.

Elisabeth von *Spanien* † 1592. — Du Fresne † 1688.
Naumann † 1801.

Westfälischer Friede 1648. — Tycho de Brahe † 1601.
Polens letzte Theilung 1795.

Conradin von *Schwaben* † 1269.

Verbesserter.	*Russischer.*
26. Sonntag. 22. *n. Trinit.*	14. Octob. 18. *n. Pfingst.*
27. Montag. Sabina.	15. October. Euphem.
28. Dienstag. *Sim. Jud.*	16. October. *Gallus.*
29. Mittwoch. Narcissus.	17. October. Oseas.
30. Donnerst. Claudius.	18. October. Luc. Evang.
31. Freitag. *Ref. Fest.*	19. October. Joel.

Novemuber.

1. Sonnab. *Aller Heil.*	20. October. Artenius.

Bemerkungen

Königreich *Hanover* 1814. —
Mor. Aug. v. Thümmel † 1817.

Graun † 1771.

Locke † 1704. — Hagedorn † 1754.

d'Alembert † 1783.

Resewitz † 1806. — Schlacht bei *Hanau* 1813.

Luther's Reformation 1517. — Dittersdorff † 1799.
Salzmann † 1811.

Erdbeben zu *Lissabon* 1755. — Ign. Schmidt † 1794.

Verbesserter.	*Russischer.*
2. Sonntag. *Aller Seelen.*	21. Octob. 19. *n. Pfingst.*
3. Montag. Malachias.	22. October. Albert.
4. Dienstag. Otto.	23. October. Jacob.
5. Mittwoch. Blandina.	24. October. Arethas.
6. Donnerst. Leonhard.	25. October. Martian.
7. Freitag. Engelbert.	26. October. Demetrius.
8. Sonnab. Gottfried.	27. October. Nestor.

Bemerkungen

Schlacht bei *Torgau* 1760. — Conv. zu *Potsdam* 1805.

Nic. Götz 1781.

Pulververschwörung 1605. — Schlacht bei *Roſsbach* 1757.
Angelica Kaufmann † 1807.
Charlotte Prinz. v. *Wallis* † 1817. — Fuger † 1818.

Gustav Adolph † 1632. — Schlacht bei *Gemappe* 1792.
Orleans (Egalité) † 1793. — Georg Benda † 1795.

Capitülation *Magdeburg's* 1806.

Verbesserter.	*Russischer.*
9. Sonntag. 24. *n. Trinit.*	28. Octob. 20. *n. Pfingst.*
10. Montag. *Mart. Luther.*	29. October. Anastasius.
11. Dienstag. *Mart. Bisch.*	30. October. Zenobius.
12. Mittwoch. *Mart. Papst.*	31. October. Stachis.
13. Donnerst. Briccius.	1. Novbr. *Aller Heil.*
14. Freitag. Levius.	2. Novbr. *Aller Seel.*
15. Sonnab. Leopold.	3. Novbr. Ucepsinas.

Bemerkungen

Amalia von Weimar † 1809.

Milton † 1614. — Carl Wilhelm Ferdinand von Braunschweig † 1806. — Luther geb. 1483. — Schiller geb. 1759.

Capitulation *Dresdens* 1813.

John Hawkings † 1595. — Sturz † 1779.

Jacob Böhm † 1624.

Keppler † 1630. — Schlacht bei *Arcole* 1796.

Verbesserter.	*Russischer.*
16. Sonntag. 25. *n. Trinit.*	4. Novbr. 21. *n. Pfingst.*
17. Montag. Alphäus.	5. Novbr. Galant.
18. Dienstag. Hesichius.	6. Novbr. Paulus.
19. Mittwoch. Elisabeth.	7. Novbr. Hieronymus.
20. Donnerst. Edmund.	8. Novbr. 33 Märt.
21. Freitag. *Mariä Opf.*	9. Novbr. Onesiphus.
22. Sonnab. Cäcilia.	10. Novbr. Nymph.

Bemerkungen

Friedrich Wilhelm III. König 1797.

Schweizerbund 1307. — Ritter Gluck † 1787.
Catharina II. † 1796.

Leibnitz † 1716.

Vasco de Gama am *Cap* 1497. — Friede zu *Paris* 1815.

Schlacht bei *Breslau* 1757. — Bitaubé † 1808.

Verbesserter.	*Russischer.*
23. Sonntag. 26. *n. Trinit.*	11. Novbr. *Martin Bisch.*
24. Montag. Chrysogen.	12. Novbr. J. Alex.
25. Dienstag. Catharina.	13. Novbr. Chrysostom.
26. Mittwoch. Conrad.	14. Novbr. Phil. A.
27. Donnerst. Günther.	15. Novbr. Guras.
28. Freitag. Rufus.	16. Novbr. Matthäus.
29. Sonnab. Saturin.	17. Novbr. Gregor N.

Bemerkungen

Lor. Sterne † 1713. — Erdbeben in *Grönland* (der Hecla bleibt ruhig) 1817.

Dolomieu † 1801.

Maria Theresia † 1780.

Verbesserter.	*Russischer.*
30. Sonntag. 1. *Advent.*	18. Novbr. 23. *n. Pfingst.*

December.

1. Montag. Arnold.	19. Novbr. Amon.
2. Dienstag. Candidus.	20. Novbr. Abdias.
3. Mittwoch. Agricola.	21. Novbr. *Mar. Opf.*
4. Donnerst. Barbara.	22. Novbr. Philemon.
5. Freitag. Israel.	23. Novbr. Amphilius.
6. Sonnab. *Nicolaus.*	24. Novbr. Clemens.

Bemerkungen

Sieg bei *Kaiserslautern* 1793.

Garve † 1798.

Schlacht bei *Austerlitz* 1805. — Rheinübergang 1813.

Schlacht bei *Hohenlinden* 1800.

Cardinal Richelieu † 1642.

Schlacht bei *Leuthen* 1757. — Mozart † 1791. — Galvani † 1798.

Schlacht bei *Morgarten* 1315.

Verbesserter.	*Russischer.*
7. Sonntag. 2. *Advent.*	25. Novbr. 24. *n. Pfingst.*
8. Montag. *Mar. Empf.*	26. Novbr. Alypius.
9. Dienstag. Joachim.	27. Novbr. Jacob M.
10. Mittwoch. Judith.	28. Novbr. Stephan.
11. Donnerst. Damascus.	29. Novbr. Parama.
12. Freitag. Epimachus.	30. Novbr. *Andreas.*
13. Sonnab. Lucian.	1. Decbr.

Bemerkungen

Cicero geb. 43 J. v. Christus. — Alg. Sidney † 1683.

Reinh. Forster † 1798. — W. A. Teller † 1804.
Maria Kirgessner † 1807.

Luther verbrannte die Bann-Bulle 1520.

Carl XII. † 1718.

Gottsched † 1766. — Albr. von Haller † 1777.

Math. Gesner † 1565. — Gellert † 1769. —
J. J. C. Bode † 1793.

Verbesserter.	*Russischer.*
14. Sonntag. 3. *Advent.*	2. Decbr. 1. *Advent.*
15. Montag. Johanna.	3. Decbr. Mansuet.
16. Dienstag. Ananias.	4. Decbr. Barbara.
17. Mittwoch. *Quatemb.*	5. Decbr. Sabbas.
18. Donnerst. Christoph.	6. Decbr. *Nicolaus.*
19. Freitag. Isidorus.	7. Decbr. Ambrosius.
20. Sonnab. Abraham.	8. Decbr. *Mar. Empf.*

Bemerkungen

Em. Bach † 1788. — G. Washington † 1799.

Schlacht bei *Kesselsdorf* 1745.

Weisse † 1804.

Dusch † 1787.

Anfang der Revolution in *Boston* 1773. —
Herder † 1803.

Grimm † 1807.

Krünitz † 1796.

Verbesserter.	*Russischer.*
21. Sonntag. 4. *Advent.*	9. Decbr. 2. *Advent.*
22. Montag. Beate.	10. Decbr. Menos.
23. Dienstag. Dagobert.	11. Decbr. Daniel.
24. Mittwoch. Adam, Eva.	12. Decbr. Spiridon.
25. Donnerst. *H. Christf.*	13. Decbr. *Luciä.*
26. Freitag. *Stephan.*	14. Decbr. Thyrsis.
27. Sonnab. Joh. Evang.	15. Decbr. Eleutherius.

Sully † 1641.

Herzogs Friedr. Wilh. Einzug in *Braunschweig* 1813.

Hasse † 1783. — Einzug des Königs von Preussen in *Berlin* 1809.

Vasco da Gama † 1524. — Friede zu *Gent* 1814.

Goldene Bulle 1356. — Friede zu *Dresden* 1745. — Graf Schulenburg-Wolfsburg † 1818.

Helvetius † 1771. — Capitulation von *Torgau* 1813.

Platner † 1818.

Verbesserter.	*Russischer.*
28. Sonntag. *Unsch. Kind.*	16. Decbr. 3. *Advent.*
29. Montag. Noah.	17. Decbr. Bonifacius.
30. Dienstag. David.	18. Decbr. Sebastian.
31. Mittwoch. Sylvester.	19. Decbr. *Quatember.*

Bemerkungen

Pet. Bayle † 1706.

J. H. Rolle † 1785.

Drake † 1596. — Das heil. Röm. Reich (955 J. alt) † 1797. — Gen. York's Convention 1812.

v. Cronegk † 1758. — Marmontel † 1799.

Jüdischer Kalender

auf

das 5583ste Jahr der Welt.

Die mit * bezeichneten Tage werden streng gefeiert.

1823.	*Neumonde u. Feste.*
Jan. 13	Der 1ste Schebat.
27	— 15. — Freudent.
Febr. 12	— 1ste Adar.
24	— 13. Fast. Esther
25	*— 14. — Purim od. Hamannsfest.
26	— 15. — Susan Pur.
Mrz. 13	— 1ste Nisan.
27	*— 15. — Osterfest.
28	*— 16. — 2tes Fest.
Apr. 2	*— 21. — 7tes Fest.
3	*— 22. — Ostf. Ende
12	— 1. Ijar.
29	— 18. — Schülerf.
Mai 11	— 1. Sivan.
16	*— 6. — Pfingsten.
17	*— 7. — 2tes Fest.
Juni 10	— 1. Thamuz.
26	— 17. — Fasten, Tempel-Erober.
Juli 9	— 1. Abh.
17	*— 9. — Fasten, Tempel-Verbr.
Juli 23	Den 15. — Freudent.
Aug. 8	— 1. Elul.
Sept. 6	*— 1. Tisri Neujahr

5584.

7	*— 2. — 2tes Fest.
8	— 3. — Fasten Gedalja.
15	*— 10. — Versöhn.
20	*— 15. — 1tes Lauberh. Fest.
21	— 16. — 2tes Lauberh. Fest.
26	— 21. — Palmenf.
27	*— 22. — Versamm. Laubh. Ende.
28	*— 23. — Gesetzfr.
Oct. 6	— 1. Marchesvan.
Nov. 4	— 1. Kislev.
28	— 25. — Kirchw.
Dec. 3	— 1. Tebeth.
12	— 10. — Fasten, Belager. Jerus.

Erklärung der Mondzeichen.

Neumond. Erstes Viert. Vollmond. Letztes Viert.

Der Planeten

Umlauf, Entfernung und Gröfse.

(Nach J. E. Bode.)

	Umlauf um die Sonne in Jahr	Tag	Std	Mittlere Entfernung v. d. Sonne T. Meilen	Gröfse gegen die Erde
Sonne	—	—	—	—	1,448,000 mal gröfser
Merkur	—	87	23	8,000,000	16 » kleiner
Venus	—	224	17	15,000,000	1/10 » »
Erde	—	365	6	21,000,000	
Mars.....	1	321	17	32,000,000	4 3/5 » »
Vesta	3	224	—	49,000,000	
Juno	4	127	—	55,000,000	188 » »
Pallas.....	4	218	—	58,000,000	37 » »
Ceres	4	218	—	58,000,000	15 » »
Jupiter	11	314	20	108,000,000	1474 » gröfser
Saturn.....	29	166	19	199,000,000	1030 » »
Uranus	84	7	16	398,000,000	83 » »
	um die Erde			von der Erde	
Mond	—	27	8	51,000	50 » kleiner

Geographische Notizen.

Die Erde ist von der Sonne ungefähr 20,850,000 Meilen entfernt. Wenn man diese Summe mit 206,264 multiplicirt, so hat man die ungefähre Entfernung des *nächsten* Fixsterns von der Erde.

Der Umfang der Erde beträgt 5,400 geograph. Meilen, jede zu 23,661 rheinländ. Fufs. Ihr Durchmesser $1718^{9}/_{10}$ Meilen; ihr Flächeninhalt 9,282,600 Quadratmeilen, wovon beinahe 7 Millionen Meer sind.

Der Umlauf der Erde um die Sonne beträgt genau: 365 Tage, 6 Stunden, 9 Minuten, 11 Sekunden. Da wir nur die Tagezahl annehmen, so sammelt sich in 4 Jahren ein Überschufs von 23 Stunden, 15 Minuten und 12 Sekunden, zu einem Schalttage.

Die Lage eines Orts gegen Süden oder Norden, heifst seine geographische Breite, welche man vom Äquator nach den Polen hin, zählt; seine Lage gegen Osten oder Westen heifst die Länge, welche man von dem Meridian, und zwar gewöhnlich von demjenigen an zählt, der an der kanarischen Insel Ferro vorbeigeht.

Der Brocken hat eine Höhe von 3267 Fufs; die Schneekuppe in Schlesien 5768, der Ätna 10,632, der Montblanc 14,556, der Chimborasso 21,126 Fufs.

Folgendes ist ungefähr die Gröfse und Bevölkerung unserer Erdtheile:

	Flächengehalt	Bevölkerung
Europa	170,000 □Meilen.	160 Millionen.
Asien	650,000 —	400 —
Afrika	530,000 —	150 —
Amerika	850,000 —	228 —
Australien	200,000 —	2 —

Tabellen

für

Einnahme und Ausgabe

oder auch

für

Gewinn und Verlust.

	Januar	Februar
1		
2		
3		
4		
5		
6		
7		
8		
9		
10		
11		
12		
13		
14		
15		
16		
17		
18		
19		
20		
21		
22		
23		
24		
25		
26		
27		
28		
29		
30		
31		

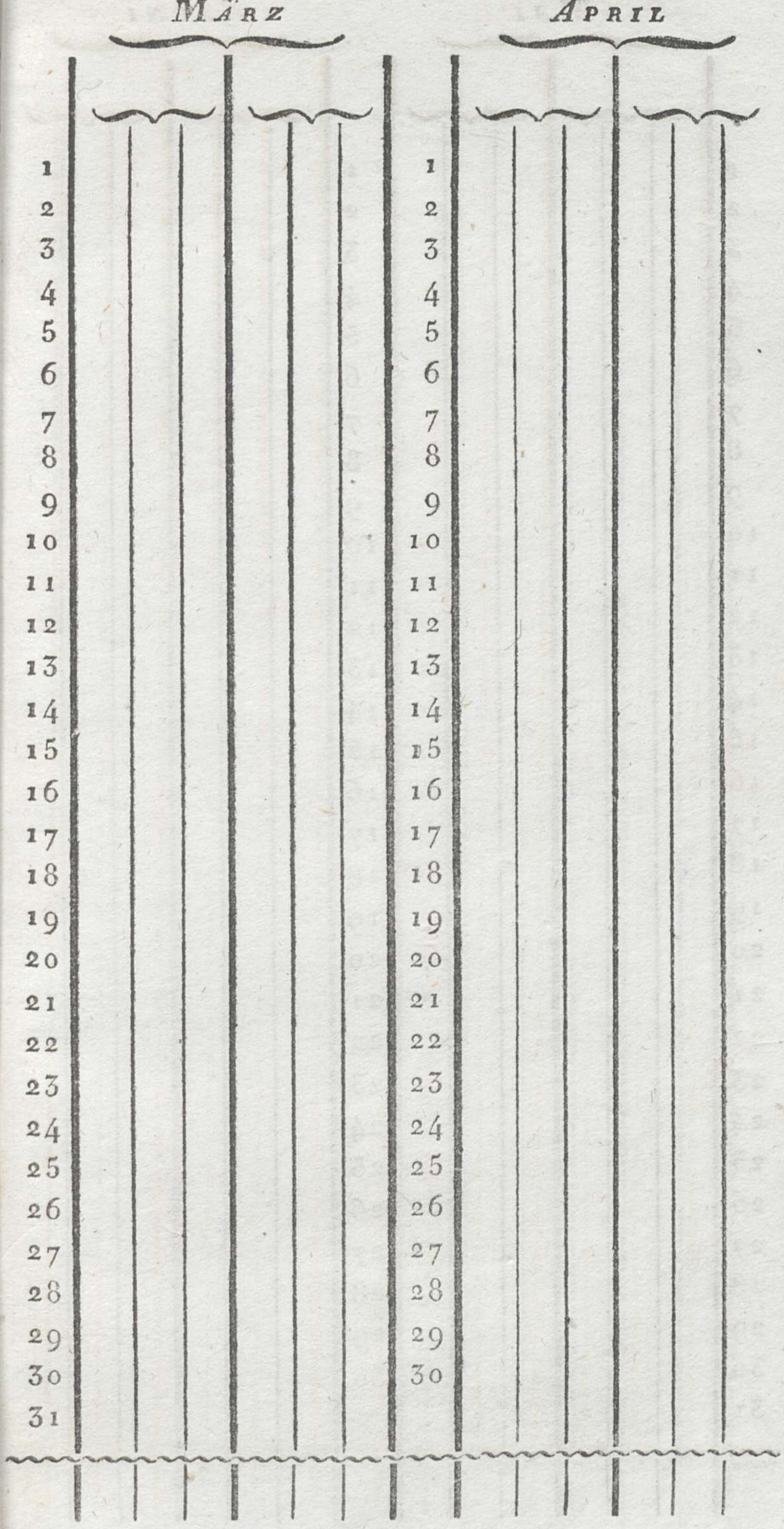
März
April
1
2
3
4
5
6
7
8
9
10
11
12
13
14
15
16
17
18
19
20
21
22
23
24
25
26
27
28
29
30
31
1
2
3
4
5
6
7
8
9
10
11
12
13
14
15
16
17
18
19
20
21
22
23
24
25
26
27
28
29
30

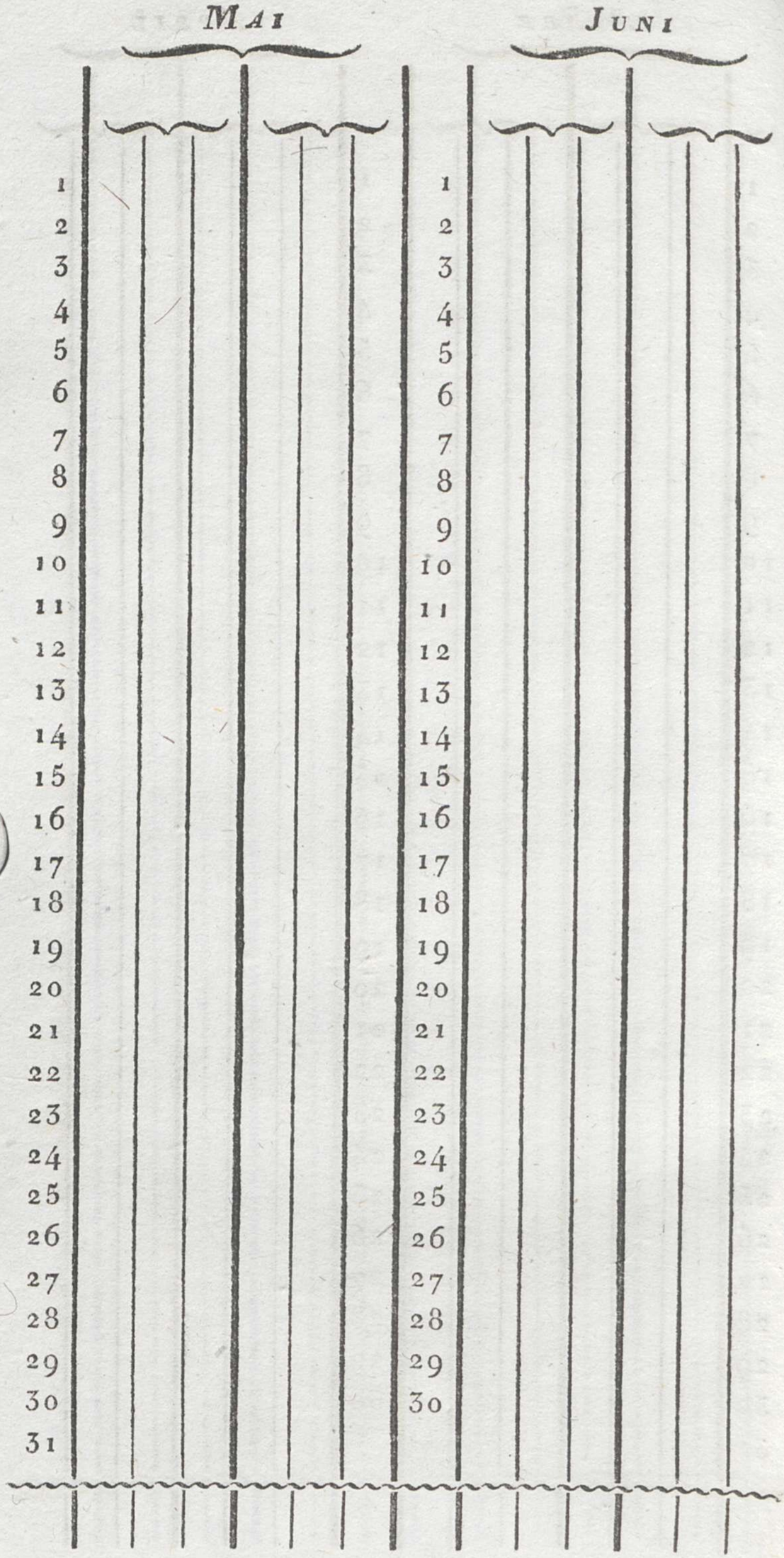
Mai
Juni
1
2
3
4
5
6
7
8
9
10
11
12
13
14
15
16
17
18
19
20
21
22
23
24
25
26
27
28
29
30
31
1
2
3
4
5
6
7
8
9
10
11
12
13
14
15
16
17
18
19
20
21
22
23
24
25
26
27
28
29
30

	Juli	August
1		
2		
3		
4		
5		
6		
7		
8		
9		
10		
11		
12		
13		
14		
15		
16		
17		
18		
19		
20		
21		
22		
23		
24		
25		
26		
27		
28		
29		
30		
31		

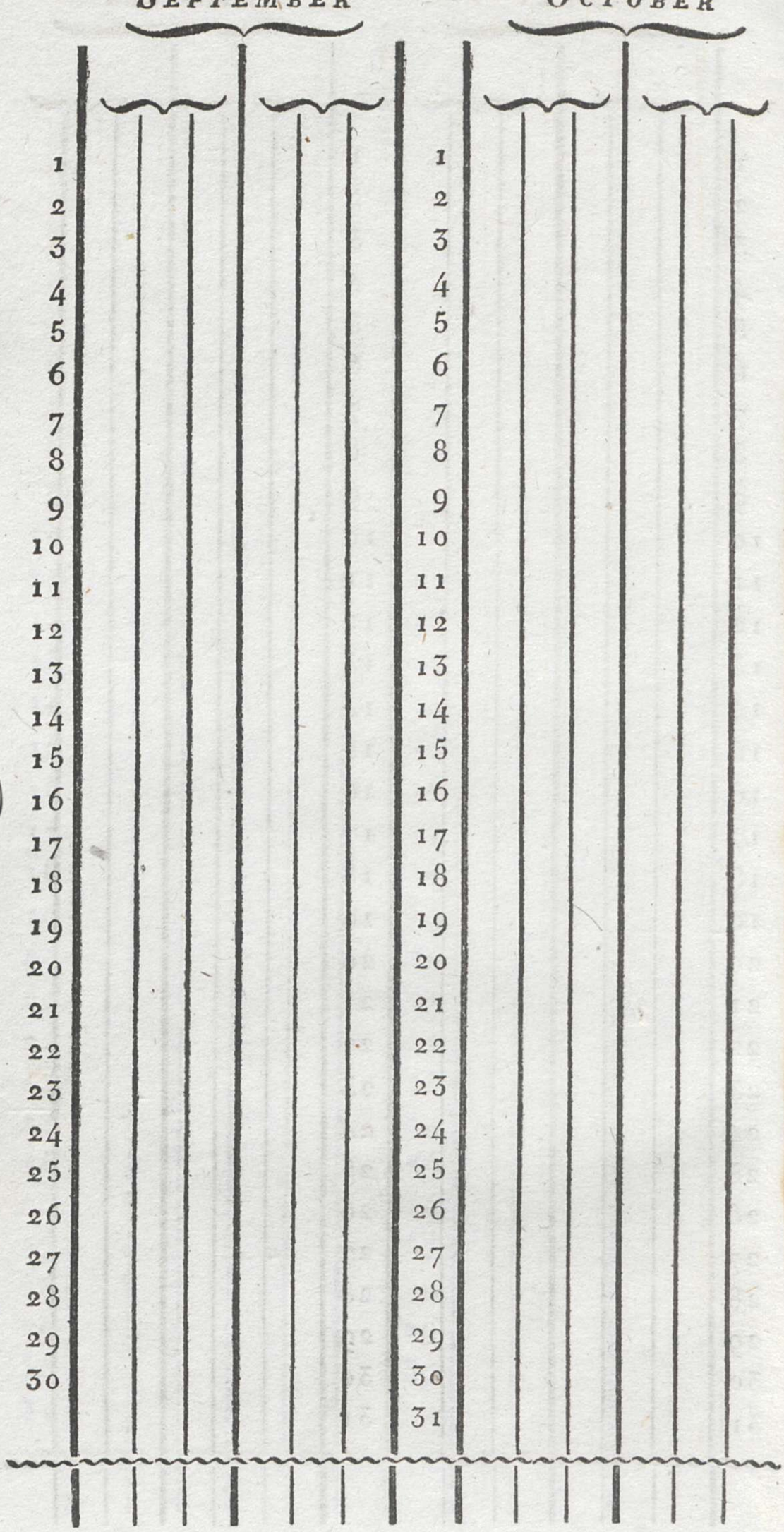
SEPTEMBER
OCTOBER
1
2
3
4
5
6
7
8
9
10
11
12
13
14
15
16
17
18
19
20
21
22
23
24
25
26
27
28
29
30
1
2
3
4
5
6
7
8
9
10
11
12
13
14
15
16
17
18
19
20
21
22
23
24
25
26
27
28
29
30
31

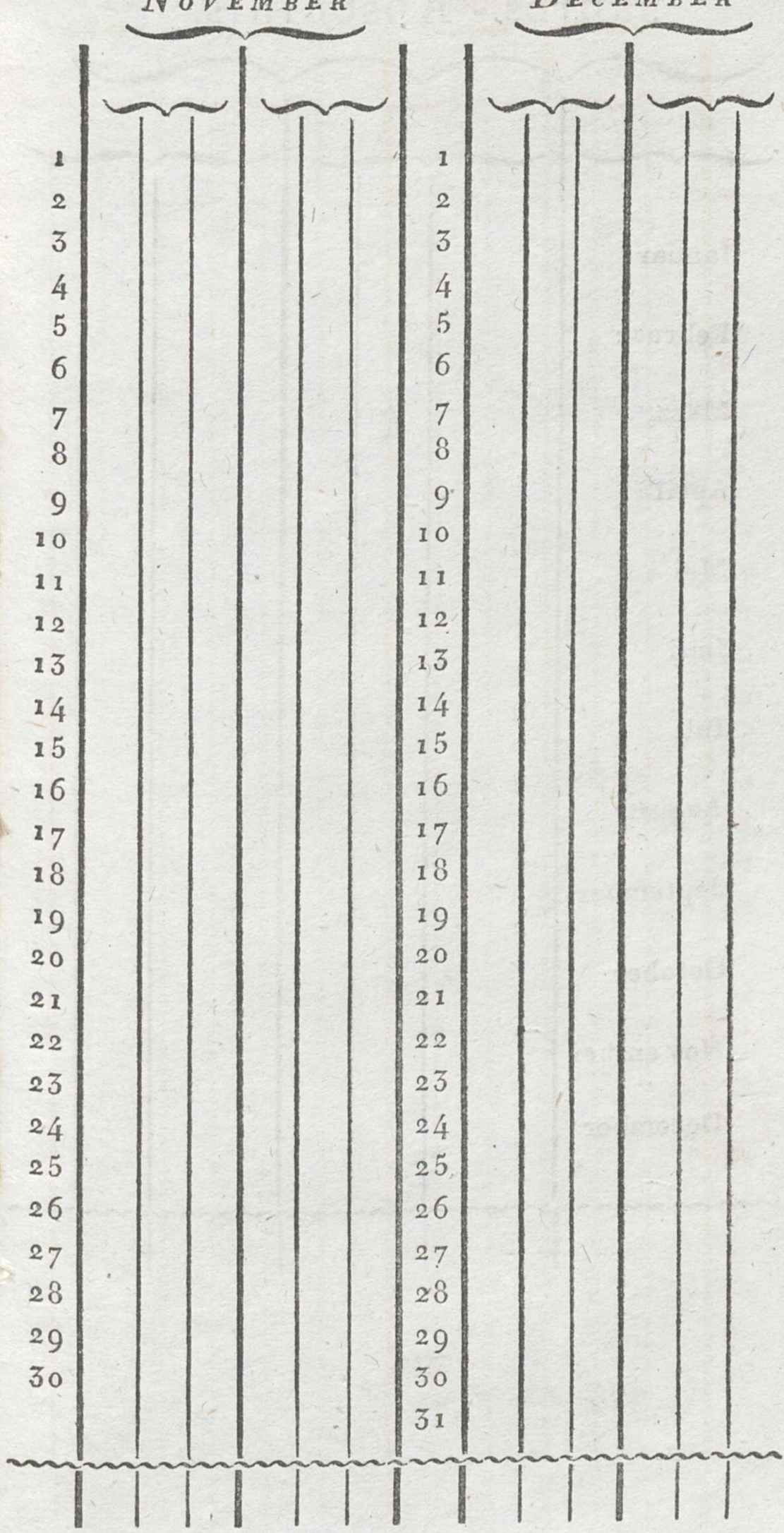
NOVEMBER
DECEMBER
1
2
3
4
5
6
7
8
9
10
11
12
13
14
15
16
17
18
19
20
21
22
23
24
25
26
27
28
29
30
1
2
3
4
5
6
7
8
9
10
11
12
13
14
15
16
17
18
19
20
21
22
23
24
25
26
27
28
29
30
31

Jahres - Abschluſs.

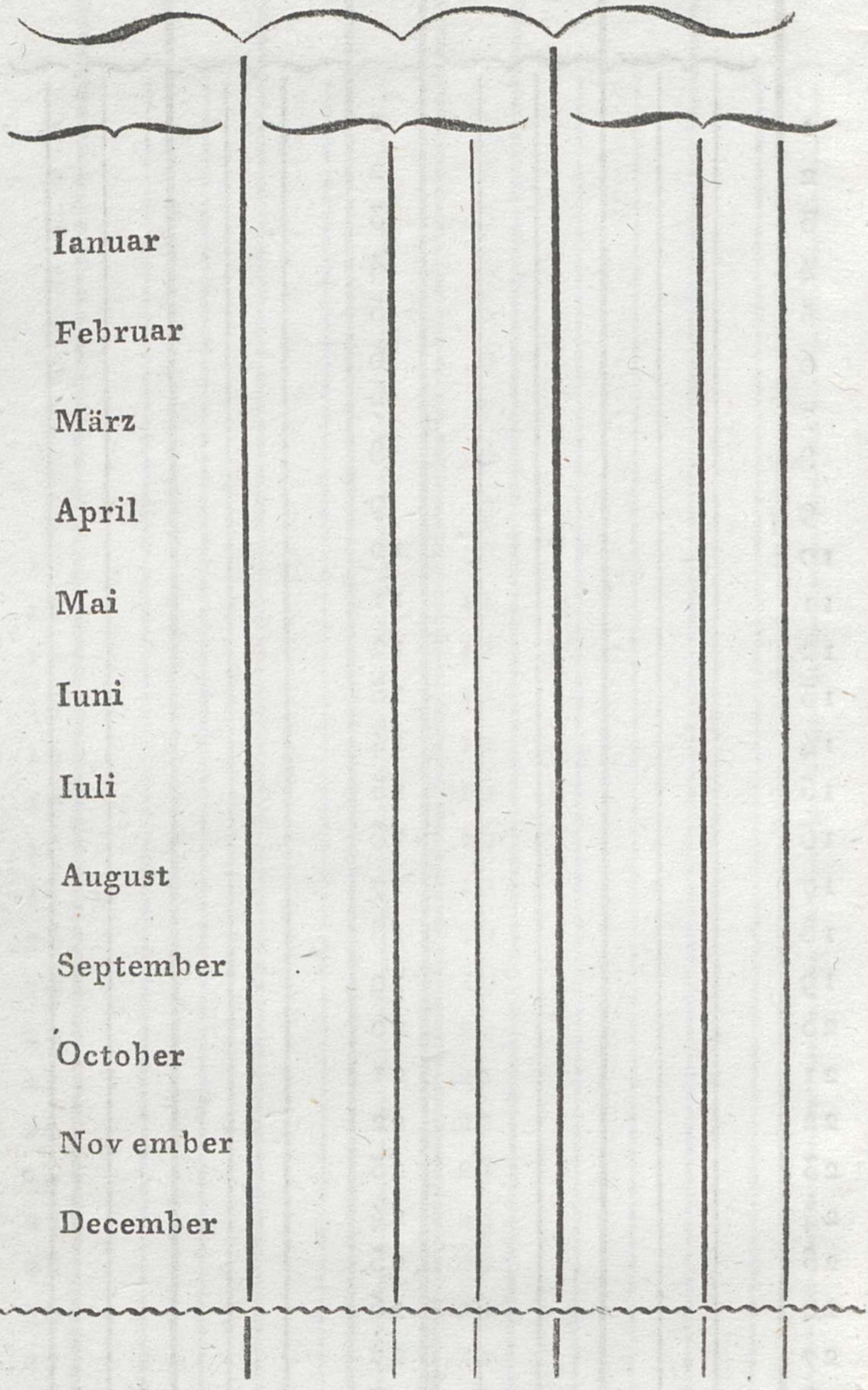

Tabellen

über

Rechnungsmünzen, Münzfuſs, Wechselgeschäfte, Handlungsgewicht, Längen-, Getreide- und Weinmaaſs

der

vornehmsten Europäischen

Handelsstädte.

Handelsstädte.	*Rechnungsmünzen.*
Altona . . .	1 Rthlr. 48 Schil. à 12 pf. Species 1 Mark 16 Schil. à 12 pf. Kurrent
Amsterdam	1 Fl. 20 Stüver à 16 pf. . . .
Ancona . .	1 Scudo 20 Soldi à 12 Denari .
Antwerpen	1 Fl. 20 Stüv. à 16 pf. . . . .
Augsburg .	1 Fl. 60 Kreuzer à 4 pf. . . .
Bamberg . .	1 Fl. 60 Kreuzer à 4 pf. . . .
Barcellona	1 Libra 20 Sueldos à 12 Dineros
Berlin . . .	1 Rthlr. 24 ggr. à 12 pf. . . .
Bologna . .	1 Lira 20 Soldi à 12 Denari . .
Bourdeaux	1 Franc 10 Déc. à 10 Centimes .
Botzen . . .	1 Fl. 60 Kr. à 4 pf. . . . .
Braunschweig	1 Rthlr. 36 gr. à 8 pf. oder 1 Rthlr. 24 ggr. à 12 pf.
Bremen . .	1 Rthlr. 72 Grot à 5 Schwar .
Breslau . .	1 Rthlr. 30 Silbergr. à 12 pf. .
Cadix . . .	1 Real de pl. ant. 34 Maravedis
Cassel . . .	1 Rthlr. 32 Albus à 9 pf. . . .
Danzig . . .	1 Fl. 30 gr. à 18 pf. . . . .
Erfurt . . .	1 Rthlr. 24 ggr. à 12 pf. . . .
Florenz . .	1 Lira 20 Soldi à 12 Denari . .
Frankf. $^{a}/_{M}$	1 Rthlr. 90 Kr. à 4 pf. (1 Fl. 60 Kr.)
Frankf. $^{a}/_{o}$	1 Rthlr 24 ggr. à 12 pf. . . .
Genua . . .	1 Lira 20 Soldi à 12 Denari . .
Hamburg .	1 Mk. 16 Sl. à 12 pf. Lüb. 1 Rt. 3 Mk.
Hannover .	1 Rt. 36 gr. 8 pf./1 Rt. 24 ggr. 12 pf.
Hildesheim	1 Rthlr. 36 mgr. à 8 pf. . . .
Königsberg	1 Fl. 30 gr. à 18 pf. . . . .
Konstantinopel	1 Piaster à 100 gute od. 120 Kur. Asper
Kopenhagen	1 Rthlr. 96 Schil. od. 1 Rthlr. 6 Mark à 16 Schil.
Leipzig . .	1 Rthlr. 24 gr. à 12 pf. . . .
Linz	1 Fl. 60 Kr. à 4 pf. . . . .
Lion	1 Franc 10 Déc. à 10 Centimes .
Lissabon .	Rees od. 1 Crusade 400 Rees .

Münzfuſs. Auf 1 Köln. Mark fein gehen	*Wechsel.* Uso.	Respekt Tage.
(9¼ Rthlr. Species 11 9/16 Rthlr. Kurrent . .	0	11
24⅜ Fl. Kurrent . . .	14 T. n. S.	6
9524/ Scudi od. 9524/Bajoc.	15T.n.d.A.	0
2494/ Fl. Wechselgeld. .	14 T. n. S.	6
20Fl. Kur. 24Fl. Mz. o. 10½	15T.n.d.A.	1—8
24 Fl. od. 16 Rt. [Rt. Gir.	—	—
18 Libras	60 T. n. D.	14
14 Rthlr. Kurrent . . .	14T.n.d.A.	3
4611/24 LireW.G. 47⅗ L.Kr.	10 T. n. S.	0
5261/Fr. 80Fr./81Liv.tourn.	30 u. 90 T.	10
13⅓Rt.wien./14Rt.tyr.Kr.	0	0
13⅓ Rthlr. Konv. Kurrent	14T.n.d.A.	3
13⅓ Rthlr. Konv. Kurrent	14T.n.d.A.	8
14 Rthlr. preuſs. Kurrent	14 T. n. S.	3
1028/ Real de pl. ant. .	60 T. n. D.	6
13⅓ Rthlr. Konv. Kurrent	14 T. n. S.	12
56 Fl. od. 18⅔ Rthlr. Kur.	14T.n.d.A.	10
14 Rthlr. preuſs. Kurrent	—	—
62 Lire mon. buona . .	—	0
13⅓Rt.Kur.o.16Rt.Mzval.	14T.n.d.A.	4
14 Rthlr. preuſs. Kurrent	14T.n.d.A.	3
62⅗ Lire fuori B°. . .	1—3 Mon.	30
9 5/24 Rt. B°. od. 11⅓ Rt.Kr.	14 T. n. S.	12
12⅔Rt.Kasseng. o. 13⅓Rt.	—	—
14Rt.preuſs.Kur. [Goldv.	—	—
42 Fl. od. 14 Rt. preuſs. Kr.	14T.n.d.A.	3
26½ Piaster	30 T. n. S.	—
9¼ Rt.Spez. od. 11⅓ Rt.Kr.	0	8—10
13⅓ Rthlr. Konv. Kurrent	14T.n.d.A.	0
20 Fl. o. 13⅓Rt. Konv.Kur.	14T.n.d.A.	3
5261/Fr. 80Fr./81Liv.tourn.	30 u. 90 T.	10
8480 Rees	½ bis 3 M.	15

Handelsstädte.	*Rechnungsmünzen*
Livorno . .	1 Pezza 20 Soldi à 12 Denari .
London . .	1 Pfund 20 Schl. à 12 Pf. Sterl.
Lübeck . .	1 Mark 16 Schl. à 12 pf. Lüb. .
Lüneburg .	1 Rthlr 36 mgr. à 8 pf. . . .
Madrid . .	1 Real 34 Maravedis . . . .
Magdeburg	1 Rthlr. 24 ggr. à 12 pf. . . .
Mailand . .	1 Lira 20 Soldi à 12 Denari . .
Malaga . .	1 Real de Vellon 34 Maravedis .
Manchester	1 Pfund 20 Schl. à 12 Pf. Sterl.
Memel . . .	1 Fl. 30 gr. à 18 pf. . . . .
Moskwa . .	1 Rubel 100 Kopeken . . . .
München .	1 Fl. 60 Kr. à 4 pf. . . . .
Naumburg	1 Rthlr. 24 ggr. à 12 pf. . . .
Neapel . . .	1 Duc. di Regn. 100 Grani . .
Nürnberg .	1 Fl. 60 Kr. à 4 pf. . . . .
Paris . . .	1 Franc 10 Déc. à 10 Centimes .
Petersburg	1 Rubel 100 Kopeken . . . .
Prag	1 Fl. 60 Kr. à 4 pf. . . . .
Regensburg	1 Fl. 60 Kr. à 4 pf. . . . .
Reval . . .	1 Rubel 100 Kopeken . . . .
Riga	1 Thlr. Alb. 90 gr. . . . .
Rom	1 Scudo Rom. 100 Bajocchi . .
Rostock . .	1 Rt. 48 Sl. à 12 pf. od. 1 Mk. 16 Sl.
Rotterdam	1 Fl. 20 Stüver à 16 pf. . . .
Sevilla . .	1 Real de pl. ant. 34 Maraved .
Smirna . .	1 Piaster 40 Para's à 2 u. 3 Asp.
Stettin . . .	1 Rthlr. 24 ggr. à 12 pf. . . .
Stockholm	1 Rthlr 48 Schl. à 12 Oere Spez.
Stralsund .	1 Rthlr. 24 ggr. à 12 pf. . . .
Triest . .	1 Fl. 60 Kr. à 4 pf. . . . .
Ulm	1 Fl. 60 Kr. à 4 pf. . . . .
Valenzia . .	1 Libra 20 Sueldos à 12 Dineros
Venedig . .	1 Lira 20 Soldi à 12 Denari . 1 Duc. 24 Grossi à 12 Denari
Wien . . .	1 Fl. 60 Kr. à 4 pf. . . . .
Wirtemberg	1 Fl. 60 Kr. à 4 pf. . . . .

Münzfuſs. *Auf 1 Köln. Mark fein gehen*	*Wechsel.* *Uso.*	*Respekt Tage.*
$10^{3}/_{4}$ Pezze da otto . .	2 Monat	0
$42^{1}/_{2}$ Schill. Sterl. . . .	1—3 Mon.	3
$11^{1}/_{3}$ Rthlr. od. 34 Mk. Kur.	0	10
$12^{2}/_{9}$ Rt. Kg. o. $13^{1}/_{3}$ Rt. Gldv.	—	—
$102^{4}/_{5}$ Reales de pl. ant.	60 T. n. D.	14
14 Rthlr. preuſs. Kurrent	14 T. n. d. A.	3
$47^{7}/$ Lire imperiale . .	8 — 60 T.	3
$193^{1}/_{2}$ Real. d. V. / $9^{32}/$ Duc. C.	60 T. n. D.	14
$12^{1}/_{2}$ Schill. Sterl. . . .	1—3 Mon.	3
42 Fl. o. 14 Rt. preuſs. Kur.	14 T. n. d. A.	3
13 Silber-o. $25^{3}/_{5}$ Kpfr. Rubel	0	3 u. 10
16 Rthlr. od. 24 Fl. . .	15 T. n. d. A.	1 — 8
$13^{1}/_{3}$ Rt. o. 20 Fl. Konv. Kur.	14 T. n. d. A.	0
$12^{328}/$ Duc. di Regno . .	15 T. n. d. A.	0
$13^{1}/_{3}$ Rt. W. Z. od. 16 Rt. Mz.	15 T. n. d. A.	6
$52^{61}/$ Fr. 80 Fr. / 81 Liv. tourn.	30 u. 90 T.	10
13 Silber-o. $25^{3}/_{5}$ Kpfr. Rubel	0	3 u. 10
20 Fl. o. $13^{1}/_{3}$ Rt. Konv. Kur.	14 T. n. d. A.	3
24 Fl. od. 16 Rthlr. . .	15 T. n. d. A.	1 — 8
13 Silber-o. $25^{3}/_{5}$ Kpfr. Rubel	0	3 u. 10
$9^{3}/_{5}$ Rthlr. Alberts . . .	0	3 u. 10
$9^{524}/$ Scudi. od. $952^{4}/$ Bajoc.	15 T. n. d. A.	0
$11^{1}/_{3}$ Rthlr. od. 34 Mark	0	0
$24^{3}/_{8}$ Fl. Kurrent . . .	30 T. n. d. A.	6
$102^{8}/$ Reales de pl. ant.	60 T. n. D.	6
$26^{1}/_{2}$ Piaster	30 T. n. S.	—
14 Rthlr. preuſs. Kurrent	14 T. n. d. A.	3
$9^{3}/_{32}$ Rthlr. Spezies . .	1 Mon. n. S.	6
$12^{4}/_{9}$ Rthlr.	1 Mon. n. S.	6
$13^{1}/_{3}$ Rt. o. 20 Fl. wien. Kur.	14 T. n. d. A.	3
24 Fl. od. 16 Rthlr. . .	15 T. n. d. A.	1 — 8
$12^{85}/$ Libras	60 T. n. D.	6
$10^{1}/_{3}$ Duc. B°. o. $64^{1}/_{15}$ Lir. B°.	50—60 T.	6
20 Fl. o. $13^{1}/_{3}$ Rt. Konv. Kur.	14 T. n. d. A.	3
24 Fl. od. 16 Rthlr. . .	—	—

Handelsstädte.	*Handelsgewicht.* Gewicht von 1	in holl. Assen	*Längenmaafs.* Länge von 1	in frz. Linien
Altona . .	Pfund . .	10080	Elle . .	254
Amsterdam	—	10280	—	306
Ancona . .	—	6988	Braccio	284 5/
Antwerpen	—	9790	Elle . .	307 8/
Augsburg .	—	9836	gr. Elle	270 2/
Bamberg .	—	10103	Elle . .	300
Barcellona	—	8512	Vara . .	350
Berlin . . .	—	9740	Elle . .	295 6/
Bologna . .	Lira . .	7537	Braccio	286
Bourdeaux	Kilogram	20827	Mètre .	443 4/
Botzen . .	Pfund . .	10426	Elle . .	355 3/
Braunschweig .	—	9716	—	253
Bremen . .	—	10380	—	256 4/
Breslau . .	—	8430	—	255 3/
Cadix . . .	Libra . .	9552	Vara . .	375 9/
Cassel . . .	Pfund . .	10114	Elle . .	248 8/
Danzig . .	—	9062	—	254 3/
Dresden . .	—	9716	—	250 9/
Erfurt . . .	—	9728	—	249
Florenz . .	Lira . .	7066	Braccio	263 4/
Frankf. a/M	Pfund . .	9716	Elle . .	239 2/
Frankf. a/o	—	9750	—	295 6/
Genua . . .	Libra . .	7260	Palmo	119 3/4
Hamburg .	Pfund . .	10080	Elle . .	254
Hannover .	—	10127	—	258
Hildesheim	—	9716	—	248 4/
Königsberg	—	9747	—	296
Konstantinopel . .	Rottel .	13275	Pik . .	296 6/
Kopenhagen	Pfund . .	10397	Elle . .	278 2/
Leipzig . .	—	9716	—	250 6/
Linz	—	11655	—	355 5/
Lion	Kilogr. .	20827	Mètre .	443 4/
Lissabon .	Libra . .	9552	Vara. .	484 5/

maafs der vornehmsten Handelsstädte.

Getreidemaafs. Inhalt von 1	in franz. Kubikz.	*Weinmaafs.* Inhalt von 1	in franz. Kubikz.
Scheffel . .	876⁶/	Ohm . . .	7300
Sack . . .	4087	—	7680
Rubbio . .	13764	Soma . . .	3456
Viertel . .	3867	Both . . .	24320
Metze . . .	1293⁵/	Jetz	6912
Simmer . .	3931	Eimer . . .	3783
Quartera .	3427	Corga . . .	5500
Scheffel . .	2741	Ohm . . .	7424
Corba . . .	3720	Corba . . .	3720
Decalitre .	504	Decalitre .	504
Star	1541	Eimer . . .	2240
Himt . . .	1565	Ohm . . .	7413
Scheffel . .	3585⁶/	—	7200
—	3730	Eimer . . .	2800
Cahiz . . .	2881	Arroba . . .	794
Viertel . .	7196	Ohm . . .	8240
Scheffel . .	2452	—	5280
Scheffel . .	5361	—	6796
—	2836	—	7274
Staja . . .	1194	Barilo . . .	2100
Malter . .	5869	Ohm . . .	7440
Scheffel . .	2741	—	7424
Mina . . .	5885	Barilo . . .	3742
Fafs	2656	Ohm . . .	7300
Himt . . .	1565	—	7840
—	1307	—	7840
Scheffel . .	2741	—	9218
Kisloz . . .	1770	Alms . . .	264
Tonne . . .	7013	Ohm . . .	7548
Scheffel . .	5361	Eimer . . .	3780
Metze . . .	3100	—	2852
Decalitre .	504	Decalitre .	504
Alqueire .	681	Almuda . .	844

Handelsstädte.	*Handelsgewicht. Gewicht*		*Längenmaafs. Länge.*	
	von 1	*in holl. Assen*	*von 1*	*in frz. Linien*
Livorno . .	Lira . .	7096	Braccio	263 4/
London . .	Pound .	9439	Yard .	405 3/
Lübeck . .	Pfund . .	10059	Elle . .	255 8/
Lüneburg .	—	10127	—	258
Madrid . .	Libra . .	9592	Vara . .	375 9/
Magdeburg	Pfund . .	9750	Elle . .	295 6/
Mailand . .	Lira 50 Pf	6700	Braccio	260
Malaga . .	Libra . .	9592	Vara . .	375 9/
Manchester	Pound .	9439	Yard .	405 3/
Memel . . .	Pfund . .	9747	Elle . .	296
Moskwa . .	—	8512	Arschin	315 4/
München .	—	11680	Elle . .	354 2/
Naumburg	—	9716	—	250 6/
Neapel . . .	Rotol . .	18545	Canna	936 6/
Nürnberg .	Pfund . .	10600	Elle . .	292 4/
Paris . . .	Kilogram	20827	Mètre .	443 4/
Petersburg	Pfund . .	8512	Arschin	315 4/
Prag	—	10706	Elle . .	263 3/
Regensburg	—	11826	—	359 5/
Reval . . .	—	8960	—	235 8/
Riga	—	8701	—	243
Rom	Lira . .	7060	Canna	887 3/
Rostock . .	Pfund . .	10634	Elle . .	256 4/
Rotterdam	—	10297	—	306
Sevilla . . .	Libra . .	9592	Vara . .	375 9/
Smirna . .	Rottel .	11782	Picco .	296
Stettin . . .	Pfund . .	9750	Elle . .	888 5/
Stockholm	—	8843	—	263 2/
Stralsund .	—	10059	—	258 5/
Triest . . .	—	11690	—	284
Ulm	—	9754	—	252
Valenzia . .	Libra . .	10791	Vara . .	407 2/
Venedig . .	Lira . . .	9938	Braccio	282 3/
Wien . . .	Pfund . .	11656	Elle . .	344 5/
Wirtemberg	—	9736	—	271 2/

maaſs der vornehmsten Handelsstädte.

Getreidemaaſs. Inhalt von 1	in franz. Kubikz.	*Weinmaaſs.* Inhalt von 1	in franz. Kubikz.
Staja . . .	1194	Barilo . . .	2100
Bushel . .	1801	Pipe	24066
Scheffel . .	1684	Ohm . . .	7300
Himt . . .	1565	—	7840
Cahiz . . .	2881	Arroba . .	794
Scheffel . .	2741	Ohm . . .	7424
Stara . . .	872	Brenta . .	3600
Fanega . .	3056	Arroba . .	794
Bushel . .	1801	Pipe	24066
Scheffel . .	2741	Ohm . . .	9218
Tſcetwert .	9808	Wedro . .	640
Scheffel . .	11234	Eimer . . .	1872
—	5362	—	3824
Tomolo . .	2579	Barilo . . .	2220
Metze . . .	1048	Eimer . . .	3392
Decalitre .	504	Decalitre .	504
Tſcetwert .	9808	Wedro . .	640
Metze . . .	3100	Eimer . . .	2852
Vierling . .	3307	—	5720
Loof . . .	1988	Ohm . . .	7200
—	3285	—	7180
Rubbio . .	13472	Barillo . .	2281
Scheffel . .	1790	Ohm . . .	7300
Sack . . .	5030	—	7706
Cahiz . . .	2881	Arroba . .	794
Quilot . . .	1770	. . . . .	. . . .
Scheffel . .	2741	Ohm . . .	7424
Tonne . .	7386	—	7920
Scheffel . .	1964	—	6570
Stara . . .	3735	Orne . . .	3312
Mittle . .	2896	. . . . .	. . . .
Cahiz . . .	10077	Cantara . .	573
Sacco . . .	6426	Bigoncie .	7968
Metze . . .	3537	Eimer . . .	2988
Simra . . .	7835	—	13340

Berechnung

der Conventionsmünze

gegen Reichsgeld.

Rt.	Gr.	Pf.	Fl.	Xr.	Rt.	Gr.	Pf.	Fl.	Xr.
»	»	1	»	3/8	»	23	»	1	43
»	»	2	»	3/4	1	»	»	1	48
»	»	3	»	1 1/8	2	»	»	3	36
»	»	4	»	1 1/2	3	»	»	5	24
»	»	5	»	1 7/8	4	»	»	7	12
»	»	6	»	2 1/4	5	»	»	9	»
»	»	7	»	2 5/8	6	»	»	10	48
»	»	8	»	3	7	»	»	12	36
»	»	9	»	3 3/8	8	»	»	14	24
»	»	10	»	3 3/4	9	»	»	16	12
»	»	11	»	4 1/8	10	»	»	18	»
»	1	»	»	4 1/2	20	»	»	36	»
»	2	»	»	9	30	»	»	54	»
»	3	»	»	13 1/2	40	»	»	72	»
»	4	»	»	18	50	»	»	90	»
»	5	»	»	22 1/2	60	»	»	108	»
»	6	»	»	27	70	»	»	126	»
»	7	»	»	31 1/2	80	»	»	144	»
»	8	»	»	36	90	»	»	162	»
»	9	»	»	40 1/2	100	»	»	180	»
»	10	»	»	45	200	»	»	360	»
»	11	»	»	49 1/2	300	»	»	540	»
»	12	»	»	54	400	»	»	720	»
»	13	»	»	58 1/2	500	»	»	900	»
»	14	»	1	3	1000	»	»	1800	»
»	15	»	1	7 1/2	2000	»	»	3600	»
»	16	»	1	12	3000	»	»	5400	»
»	17	»	1	16 1/2	4000	»	»	7200	»
»	18	»	1	21	5000	»	»	9000	»
»	19	»	1	25 1/2	10000	»	»	18000	»
»	20	»	1	30					
»	21	»	1	34 1/2					
»	22	»	1	39					

Berechnung
des Reichsgeldes
gegen Conventionsmünze.

Fl.	Xr.	Rt.	Gr.	Pf.	Fl.	Xr.	Rt.	Gr.	Pf.
»	1	»	»	2 2/3	»	35	»	7	9 1/3
»	2	»	»	5 1/3	»	36	»	8	»
»	3	»	»	8	»	37	»	8	2 2/3
»	4	»	»	10 2/3	»	38	»	8	5 1/3
»	5	»	1	1 1/3	»	39	»	8	8
»	6	»	1	4	»	40	»	8	10 2/3
»	7	»	1	6 2/3	»	41	»	9	1 1/3
»	8	»	1	9 1/3	»	42	»	9	4
»	9	»	2	»	»	43	»	9	6 2/3
»	10	»	2	2 2/3	»	44	»	9	9 1/3
»	11	»	2	5 1/3	»	45	»	10	»
»	12	»	2	8	»	46	»	10	2 2/3
»	13	»	2	10 2/3	»	47	»	10	5 1/3
»	14	»	3	1 1/3	»	48	»	10	8
»	15	»	3	4	»	49	»	10	10 2/3
»	16	»	3	6 2/3	»	50	»	11	1 1/3
»	17	»	3	9 1/3	»	51	»	11	4
»	18	»	4	»	»	52	»	11	6 2/3
»	19	»	4	2 2/3	»	53	»	11	9 2/3
»	20	»	4	5 1/3	»	54	»	12	»
»	21	»	4	8	»	55	»	12	2 2/3
»	22	»	4	10 2/3	»	56	»	12	5 1/3
»	23	»	5	1 1/3	»	57	»	12	8
»	24	»	5	4	»	58	»	12	10 2/3
»	25	»	5	6 2/3	»	59	»	13	1 1/3
»	26	»	5	9 1/3	1	»	»	13	4
»	27	»	6	»	2	»	1	2	8
»	28	»	6	2 2/3	3	»	1	16	»
»	29	»	6	5 1/3	4	»	2	5	4
»	30	»	6	8	5	»	2	18	8
»	31	»	6	10 2/3	6	»	3	8	»
»	32	»	7	1 1/3	7	»	3	21	»
»	33	»	7	4	8	»	4	10	8
»	34	»	7	6 2/3	9	»	5	»	»
					10	»	5	13	4

Intereſs-

für einen Monat

Thaler.

Capital	Zu ½ p°. C°.			Zu 2 p°. C°.			Zu 3 p°. C°.			Zu 4 p°. C°.		
Rt.	Rt.	Gr.	Pf.	Rt.	Gr.	Pf.	Rt.	Gr.	Pf.	Rt.	Gr.	Pf.
1	»	»	»	»	»	»	»	»	1	»	»	1
2	»	»	»	»	»	1	»	»	1	»	»	2
3	»	»	»	»	»	1	»	»	2	»	»	3
4	»	»	»	»	»	2	»	»	3	»	»	4
5	»	»	1	»	»	2	»	»	4	»	»	5
6	»	»	1	»	»	3	»	»	4	»	»	6
7	»	»	1	»	»	3	»	»	5	»	»	7
8	»	»	1	»	»	4	»	»	6	»	»	8
9	»	»	1	»	»	4	»	»	7	»	»	9
10	»	»	1	»	»	5	»	»	7	»	»	10
20	»	»	2	»	»	10	»	1	2	»	1	7
30	»	»	4	»	1	2	»	1	10	»	2	5
40	»	»	5	»	1	7	»	2	5	»	3	2
50	»	»	6	»	2	»	»	3	»	»	4	»
60	»	»	7	»	2	5	»	3	7	»	4	10
70	»	»	8	»	2	10	»	4	2	»	5	7
80	»	»	10	»	3	2	»	4	10	»	6	5
90	»	»	11	»	3	7	»	5	5	»	7	2
100	»	1	»	»	4	»	»	6	»	»	8	»
200	»	2	»	»	8	»	»	12	»	»	16	»
300	»	3	»	»	12	»	»	18	»	1	»	»
400	»	4	»	»	16	»	1	»	»	1	8	»
500	»	5	»	»	20	»	1	6	»	1	16	»
600	»	6	»	1	»	»	1	12	»	2	»	»
700	»	7	»	1	4	»	1	18	»	2	8	»
800	»	8	»	1	8	»	2	»	»	2	16	»
900	»	9	»	1	12	»	2	6	»	3	»	»
1000	»	10	»	1	16	»	2	12	»	3	8	»

Tabelle

für ein Jahr.

Capital	Zu ½ p°. C°.			Zu 2 p°. C°.			Zu 3 p°. C°.			Zu 4 p°. C°.		
Rt.	Rt.	Gr.	Pf.	Rt.	Gr.	Pf.	Rt.	Gr.	Pf.	Rt.	Gr.	Pf.
1	»	»	1	»	»	6	»	»	9	»	1	»
2	»	»	3	»	1	»	»	1	5	»	1	11
3	»	»	4	»	1	5	»	2	2	»	2	11
4	»	»	6	»	1	11	»	2	11	»	3	10
5	»	»	7	»	2	5	»	3	7	»	4	10
6	»	»	9	»	2	11	»	4	4	»	5	9
7	»	»	10	»	3	4	»	5	»	»	6	9
8	»	1	»	»	3	10	»	5	9	»	7	8
9	»	1	1	»	4	4	»	6	6	»	8	8
10	»	1	2	»	4	10	«	7	2	»	9	7
20	»	2	5	»	9	7	»	14	5	»	19	2
30	»	3	7	»	14	5	»	21	7	1	4	10
40	»	4	10	»	19	2	1	4	10	1	14	5
50	»	6	»	1	»	»	1	12	»	2	»	»
60	»	7	2	1	4	10	1	19	2	2	9	7
70	»	8	5	1	9	7	2	2	5	2	19	2
80	»	9	7	1	14	5	2	9	7	3	4	10
90	»	10	10	1	19	2	2	16	10	3	14	5
100	»	12	»	2	»	»	3	»	»	4	»	»
200	1	»	»	4	»	»	6	»	»	8	»	»
300	1	12	»	6	»	»	9	»	»	12	»	»
400	2	»	»	8	»	»	12	»	»	16	»	»
500	2	12	»	10	»	»	15	»	»	20	»	»
600	3	»	»	12	»	»	18	»	»	24	»	»
700	3	12	»	14	»	»	21	»	»	28	»	»
800	4	»	»	16	»	»	24	»	»	32	»	»
900	4	12	»	18	»	»	27	»	»	36	»	»
1000	5	»	»	20	»	»	30	»	»	40	»	»

Intereſs-

für einen Monat

Gulden.

Capital	Zu ½ p°. C°.			Zu 2 p°. C°.			Zu 3 p°. C°.			Zu 4 p°. C°.		
Fl.	Fl.	Xr.	Pf.	Fl.	Xr.	Pf.	Fl.	Xr.	Pf.	Fl.	Xr.	Pf.
1	»	»	1/10	»	»	2/5	»	»	3/5	»	»	4/5
2	»	»	1/5	»	»	4/5	»	»	1 1/5	»	»	1 3/5
3	»	»	3/10	»	»	1 1/5	»	»	1 4/5	»	»	2 2/5
4	»	»	2/5	»	»	1 3/5	»	»	2 2/5	»	»	3 1/5
5	»	»	1/2	»	»	2	»	»	3	»	1	»
6	»	»	3/5	»	»	2 2/5	»	»	3 3/5	»	1	4/5
7	»	»	7/10	»	»	2 4/5	»	1	1/5	»	1	1 3/5
8	»	»	4/5	»	»	3 1/5	»	1	4/5	»	1	2 2/5
9	»	»	9/10	»	»	3 3/5	»	1	1 2/5	»	1	3 1/5
10	»	»	1	»	1	»	»	1	2	»	2	»
20	»	»	2	»	2	»	»	3	»	»	4	»
30	»	»	3	»	3	»	»	4	2	»	6	»
40	»	1	»	»	4	»	»	6	»	»	8	»
50	»	1	1	»	5	»	»	7	2	»	10	»
60	»	1	2	»	6	»	»	9	»	»	12	»
70	»	1	3	»	7	»	»	10	2	»	14	»
80	»	2	»	»	8	»	»	12	»	»	16	»
90	»	2	1	»	9	»	»	13	2	»	18	»
100	»	2	2	»	10	»	»	15	»	»	20	»
200	»	5	»	»	20	»	»	30	»	»	40	»
300	»	7	2	»	30	»	»	45	»	1	»	»
400	»	10	»	»	40	»	1	»	»	1	20	»
500	»	12	2	»	50	»	1	15	»	1	40	»
600	»	15	»	1	»	»	1	30	»	2	»	»
700	»	17	2	1	10	»	1	45	»	2	20	»
800	»	20	»	1	20	»	2	»	»	2	40	»
900	»	22	2	1	30	»	2	15	»	3	»	»
1000	»	25	»	1	40	»	2	30	»	3	20	»

Tabelle

für ein Jahr.

Capital	Zu ½ p°. C°.			Zu 2 p°. C°.			Zu 3 p°. C°.			Zu 4 p°. C°.		
Fl.	Fl.	Xr.	Pf.	Fl.	Xr.	Pf.	Fl.	Xr.	Pf.	Fl.	Xr.	Pf.
1	»	»	1 1/5	»	1	4/5	»	1	3 1/5	»	2	1 3/5
2	»	»	2 2/5	»	2	1 3/5	»	3	2 2/5	»	4	3 1/5
3	»	»	3 3/5	»	3	2 2/5	»	5	1 3/5	»	7	4/5
4	»	1	4/5	»	4	3 1/5	»	7	4/5	»	9	2 2/5
5	»	1	2	»	6	»	»	9	»	»	12	»
6	»	1	3 1/5	»	7	4/5	»	10	3 1/5	»	14	1 3/5
7	»	2	2/5	»	8	1 3/5	»	12	2 2/5	»	16	3 1/5
8	»	2	1 3/5	»	9	2 2/5	»	14	1 3/5	»	19	4/5
9	»	2	2 4/5	»	10	3 1/5	»	16	4/5	»	21	2 2/5
10	»	3	»	»	12	»	»	18	»	»	24	»
20	»	6	»	»	24	»	»	36	»	»	48	»
30	»	9	»	»	36	»	»	54	»	1	12	»
40	»	12	»	»	48	»	1	12	»	1	36	»
50	»	15	»	1	»	»	1	30	»	2	»	»
60	»	18	»	1	12	»	1	48	»	2	24	»
70	»	21	»	1	24	»	2	6	»	2	48	»
80	»	24	»	1	36	»	2	24	»	3	12	»
90	»	27	»	1	48	»	2	42	»	3	36	»
100	»	30	»	2	»	»	3	»	»	4	»	»
200	1	»	»	4	»	»	6	»	»	8	»	»
300	1	30	»	6	»	»	9	»	»	12	»	»
400	2	»	»	8	»	»	12	»	»	16	»	»
500	2	30	»	10	»	»	15	»	»	20	»	»
600	3	»	»	12	»	»	18	»	»	24	»	»
700	3	30	»	14	»	»	21	»	»	28	»	»
800	4	»	»	16	»	»	24	»	»	32	»	»
900	4	30	»	18	»	»	27	»	»	36	»	»
1000	5	»	»	20	»	»	30	»	»	40	»	»

Thaler. **Rabbat-**

Rthlr.	Zu ¼ p°. C°.			Zu ⅓ p°. C°.			Zu ½ p°. C°.		
	Rt.	Gr.	Pf./25	Rt.	Gr.	Pf./25	Rt.	Gr.	Pf./25
1	»	»	18/	»	»	24/	»	»	1 11/
2	»	»	1 11/	»	»	1 23/	»	»	2 22/
3	»	»	2 4/	»	»	2 22/	»	»	4 8/
4	»	»	2 22/	»	»	3 21/	»	»	5 19/
5	»	»	3 15/	»	»	4 20/	»	»	7 5/
6	»	»	4 8/	»	»	5 19	»	»	8 16/
7	»	»	5 1/	»	»	6 18/	»	»	10 2/
8	»	»	5 19/	»	»	7 17/	»	»	11 13/
9	»	»	6 12/	»	»	8 16/	»	1	24/
10	»	»	7 5/	»	»	9 15/	»	1	2 10/
11	»	»	7 23/	»	»	10 14/	»	1	3 21/
12	»	»	8 16/	»	»	11 13/	»	1	5 7/
13	»	»	9 4/	»	1	12/	»	1	6 18/
14	»	»	10 2/	»	1	1 11/	»	1	8 4/
15	»	»	10 20/	»	1	2 10/	»	1	9 15/
16	»	»	11 13/	»	1	3 9/	»	1	11 1/
17	»	1	6/	»	1	4 8/	»	2	12/
18	»	1	24/	»	1	5 7/	»	2	1 23/
19	»	1	1 17/	»	1	6 6/	»	2	3 9/
20	»	1	2 10/	»	1	7 5/	»	2	4 20/
30	»	1	9 15/	»	2	4 20/	»	3	7 5/
40	»	2	4 20/	»	3	2 10/	»	4	9 15/
50	»	3	»	»	4	»	»	6	»
60	»	3	7 5/	»	4	9 15/	»	7	2 10/
70	»	4	2 10/	»	5	7 5/	»	8	4 20/
80	»	4	9 15/	»	6	4 20/	»	9	7 5/
90	»	5	4 20/	»	7	2 10/	»	10	9 15/
100	»	6	»	»	8	»	»	12	»

Tabelle.

Rthlr.	Zu 1 p°. C°.			Zu 2 p°. C°.			Zu 3 p°. C°.		
	Rt.	Gr.	Pf./25	Rt.	Gr.	Pf./25	Rt.	Gr.	Pf./25
1	»	»	2 22/	»	»	5 19/	»	»	8 16/
2	»	»	5 19/	»	»	11 13/	»	1	5 7/
3	»	»	8 16/	»	1	5 7/	»	2	1 23/
4	»	»	11 13/	»	1	11 1/	»	2	10 14/
5	»	1	2 10/	»	2	4 20/	»	3	7 5/
6	»	1	5 7/	»	2	10 14/	»	4	3 21/
7	»	1	8 4/	»	3	4 8/	»	5	12/
8	»	1	11 1/	»	3	10 2/	»	5	9 3/
9	»	2	1 23/	»	4	3 21/	»	6	5 19/
10	»	2	4 20/	»	4	9 15/	»	7	2 10/
11	»	2	7 17/	»	5	3 9/	»	7	11 1/
12	»	2	10 14/	»	5	9 3/	»	8	7 17/
13	»	3	1 11/	»	6	2 22/	»	9	4 8/
14	»	3	4 8/	»	6	8 16/	»	10	24/
15	»	3	7 5/	»	7	2 10/	»	10	9 15/
16	»	3	10 2/	»	7	8 4/	»	11	6 6/
17	»	4	24/	»	8	1 23/	»	12	2 22/
18	»	4	3 21/	»	8	7 17/	»	12	11 13/
19	»	4	6 18/	»	9	1 11/	»	13	8 4/
20	»	4	9 15/	»	9	7 5/	»	14	4 20/
30	»	7	2 10/	»	14	4 20/	»	21	7 5/
40	»	9	7 5/	»	19	2 10/	1	4	9 15/
50	»	12	»	1	»	»	1	12	»
60	»	14	4 20/	1	4	9 15/	1	19	2 10/
70	»	16	9 15/	1	9	7 5/	2	2	4 20/
80	»	19	2 10/	1	14	4 20/	2	9	7 5/
90	»	21	7 5/	1	19	2 10/	2	16	9 15/
100	1	»	»	2	»	»	3	»	»

Fl.	Zu 1/4 p°. C°.			Zu 1/3 p°. C°.			Zu 1/2 p°. C°.		
	Fl.	Xr.	Pf.	Fl.	Xr.	Pf.	Fl.	Xr.	Pf.
1	»	»	3/5	»	»	4/5	»	»	1 1/5
2	»	»	1 1/5	»	»	1 3/5	»	»	2 2/5
3	»	»	1 4/5	»	»	2 2/5	»	»	3 3/5
4	»	»	2 2/5	»	»	3 1/5	»	1	4/5
5	»	»	3	»	1	»	»	1	2
6	»	»	3 3/5	»	1	4/5	»	1	3 1/5
7	»	»	4 1/5	»	1	1 3/5	»	2	2/5
8	»	»	4 4/5	»	1	2 2/5	»	2	1 3/5
9	»	1	1 2/5	»	1	3 1/5	»	2	2 4/5
10	»	1	2	»	2	»	»	3	»
11	»	1	2 3/5	»	2	4/5	»	3	1 1/5
12	»	1	3 1/5	»	2	1 3/5	»	3	2 2/5
13	»	1	3 4/5	»	2	2 2/5	»	3	3 3/5
14	»	2	2/5	»	2	3 1/5	»	4	4/5
15	»	2	1	»	3	»	»	4	2
16	»	2	1 3/5	»	3	4/5	»	4	3 1/5
17	»	2	2 1/5	»	3	1 3/5	»	5	2/5
18	»	2	2 4/5	»	3	2 2/5	»	5	1 3/5
19	»	2	3 2/5	»	3	3 1/5	»	5	2 4/5
20	»	3	»	»	4	»	»	6	»
30	»	4	2	»	6	»	»	9	»
40	»	6	»	»	8	»	»	12	»
50	»	7	2	»	10	»	»	15	»
60	»	9	»	»	12	»	»	18	»
70	»	10	2	»	14	»	»	21	»
80	»	12	»	»	16	»	»	24	»
90	»	13	2	»	18	»	»	27	»
100	»	15	»	»	20	»	»	30	»

Tabelle.

Fl.	Zu 1 p°. C°.			Zu 2 p°. C°.			Zu 3 p°. C°.		
	Fl.	Xr.	Pf.	Fl.	Xr.	Pf.	Fl.	Xr.	Pf.
1	»	»	2 2/5	»	1	4/5	»	1	3 1/5
2	»	»	4 4/5	»	2	1 3/5	»	3	2 2/5
3	»	1	3 1/5	»	3	2 2/5	»	5	1 3/5
4	»	2	1 3/5	»	4	3 1/5	»	7	4/5
5	»	3	»	»	6	»	»	9	»
6	»	3	2 2/5	»	7	4/5	»	10	3 1/5
7	»	4	4/5	»	8	1 3/5	»	12	2 2/5
8	»	4	3 1/5	»	9	2 2/5	»	14	1 3/5
9	»	5	1 3/5	»	10	3 1/5	»	16	4/5
10	»	6	»	»	12	»	»	18	»
11	»	6	2 2/5	»	13	4/5	»	19	3 1/5
12	»	7	4/5	»	14	1 3/5	»	21	2 2/5
13	»	7	3 1/5	»	15	2 2/5	»	23	1 3/5
14	»	8	1 3/5	»	16	3 1/5	»	25	4/5
15	»	9	»	»	18	»	»	27	»
16	»	9	2 2/5	»	19	4/5	»	28	3 1/5
17	»	10	4/5	»	20	1 3/5	»	30	2 2/5
18	»	10	3 1/5	»	21	2 2/5	»	32	1 3/5
19	»	11	1 3/5	»	22	3 1/5	»	34	4/5
20	»	12	»	»	24	»	»	36	»
30	»	18	»	»	36	»	»	54	»
40	»	24	»	»	48	»	1	12	»
50	»	30	»	1	»	»	1	30	»
60	»	36	»	1	12	»	1	48	»
70	»	42	»	1	24	»	2	6	»
80	»	48	»	1	36	»	2	24	»
90	»	54	»	1	48	»	2	42	»
100	1	»	»	2	»	»	3	»	»

Meilen-Tabelle.

Meilen.	*Auf 1 Grad oder 15 geogr. Meilen.*	*Rheinl. Duodec. Fuſs.*
Bayersche kleine - - - - -	$14\frac{1}{8}$	25,000
Brandenburgische - - - - -	$14\frac{4}{5}$	24,000
Böhmische - - - - - - -	$16\frac{1}{8}$	22,017
Churbraunschweigische - -	$10\frac{1}{2}$	33,737
Deutsche gemeine - - - -	$17\frac{3}{4}$	20,000
— — geographische - -	15	23,661
Dänische - - - - - - -	$14\frac{4}{5}$	24,000
Französische alte Lieue - -	25	14,197
— — Seemeile - -	20	17,745
— — neue Lieue oder Myriamètre - -	$11\frac{1}{8}$	31,862
— — Mille o. Kilomètre	$111\frac{1}{3}$	3,186
Grofsbritannische, zu 1760 Yard	$69\frac{1}{8}$	5,135
— — — Seemeile -	60	5,915
— — — Leagues -	20	17,745
Hamburgische - - - - - -	$14\frac{4}{5}$	24,000
Hessische - - - - - - -	$11\frac{3}{10}$	31,440
Holländische - - - - - -	19	16,680
Irländische - - - - - - -	$54\frac{3}{10}$	6,536
Italienische - - - - - -	60	5,915
Litthauische - - - - - -	$12\frac{11}{25}$	28,530
Londner $1666\frac{2}{3}$ Yard - - -	73	4,862
Nürnbergische - - - - - -	$13\frac{1}{10}$	27,000
Oestreichische - - - - - -	$7\frac{1}{2}$	47,500
Polnische - - - - - - -	20	17,745
Portugisische - - - - - -	18	19,717
Preufsische - - - - - - -	$14\frac{2}{5}$	24,700
Russische Werste - - - - -	$104\frac{3}{10}$	3,402
Sächsische, 16,000 Dresd. Ellen	$12\frac{3}{10}$	28,887
Schlesische, 11,250 Schles. Ell.	$17\frac{1}{5}$	20,685
Schottländische, 1147 Toisen	$49\frac{17}{20}$	7,119
Schwäbische - - - - - -	12	29,560
Schwedische, 18,000 Ellen -	$10\frac{2}{5}$	34,094
Schweizer - - - - - - -	$13\frac{3}{10}$	26,688
Spanische, 5000 Varas od. 2147 Toisen - - - -	$26\frac{2}{3}$	13,328
Ungarische - - - - - - -	$13\frac{3}{10}$	26,686
Westphälische - - - - - -	$9\frac{3}{4}$	36,300

Längen- Flächen- und Körpermafse

verschiedener Länder,

die Landwirthschaft

betreffend.

Bayern.

Längenmafs. 1 Fufs hat 128 1/5 alte Franz. Linien und ist 8 1/2 pro Cent kleiner als der Rheinländ. Die Münchner Elle enthält 354 1/5 Franz. Linien.

Flächenmafs. Der Juchard Landmafs hält 40,000 Bayersche □Fufs.

Körpermafs. Getreidemafs. 1 Schaff oder Scheffel Weizen, Rocken, Gerste hat 6, der Schaff Hafer 7 Metzen. Jener hält 2228,416 neue Franz. Decilitres und 11234, dieser 13106 alte Franz. Cub. Zoll.

Getränkm. 1 Eimer zu 60 Mafs à 4 Quartel. Das Mafs hält 31 1/9 alte Franz. Cub. Zoll.

In den *verschiedenen* Städten Bayerns findet auch *verschiedenes* Gemäfs Statt.

Braunschweig.

Längenmafs. 1 Fufs hat 12 Zoll oder 126,5 alte Franz. Linien. 1 Elle hat 2 dergl. Fufs. 11 Braunschw. Fufse sind gleich 10 Rheinländ.

Flächenmafs. 1 Ruthe hat 8 Ellen oder 16 Fufs, 1 Morgen Landes 120 dergl. 16füfsige □Ruthen.

Körpermafs. Das Getreidemafs ist wie das Hannoversche; das Getränkmafs in den Eintheilungen gleichfalls, nur das Quartier hat nicht, wie im Hannoverschen, 49, sondern nur 46 1/3 alte Franz. Cub. Zoll.

Bremen.

Längenmafs. 1 Fufs hat 12 Zoll u. 128,2 alte Franz. Linien. Die Elle hat 2 solcher Fufse. 51 Bremer Fufs sind gleich 47 Rheinländ.

Flächenmafs. Der □Fufs hat 144 □Zoll, gleich 114 1/8 alte Franz. □Zoll.

Körpermafs. Getreidem. 1 Last hat 4 Quart, 40 Scheffel, 160 Viertel 640 Spint. 1 Scheffel enthält 3585 alte Franz. Cub. Zoll. 10 Last in Bremen sind gleich 9 Last in Hamburg.

Getränkm. 1 Fuder hat 6 Ohm, 270 Stübgen, 1080 Quart, 4320 Mengel. 1 Stübgen soll 150 alte Franz. Cub. Zoll, mit Wasser gefüllt 6 Pfd. 11 Lth. Gewicht, enthalten, und 8 Stübgen in Bremen gleich sein 7 dergl. in Hamburg.

England.

Längenmafs. 1 Yard hat 3 Foot, 1 Foot 12 Inches = 135,^{16} alte Franz. Linien oder 304,^{7625} Millimetres.

Flächenmafs. 1 □Fott hat 144 □Inches = 126 $^{7}/_{6}$ alte Franz. □Zoll. 1 □Ruthe (Rod, Pearch, oder Pole) hat 30 $^{1}/_{4}$ □Yards, 272 $^{1}/_{4}$ □Feet. 1 Acre Land hat 4840 □Yards, 43560 □Feet = 285 $^{19}/_{40}$ Rheinländ. □Ruthen.

Körpermafs. Getreidem. 1 Last à 2 Weys, 10 Quarters, 20 Combs, 40 Strikes, 80 Bushels, 320 Pecks, 640 Gallons, 1280 Pottles, 2560 Quarts, 5120 Pintes.

1 Bushel = 357,^{2532} neue Franz. Decilitres wiegt an Weitzen 61 Pfd., und sind 88 $^{1}/_{2}$ Bushels od. 11 $^{1}/_{16}$ Quarters in London gleich 1 Last Korn in Hamburg.

Getränkm. 1 Tun hat 2 Pipes, 4 Hogsheads, 8 Barels, 252 Gallons, 504 Bottles, 2016 Pintes. 1 Gallon = 57,^{88751} Franz. Decilitres.

Frankfurt am Mayn.

Längenmafs. 1 Fufs hat 12 Zoll, 127 alte Franz. Linien, oder 286,^{4903} neue Franz. Millimetres, 23 thun 21 Rheinländ. Fufse. 1 Elle hat 239,^{2} alte Franz. Linien und 539,^{5945} neue Franz. Millimetres, es sind also 41 Frankfurter Ellen gleich 32 Brabanter.

Körpermafs. Getreidem. 1 Achtel, oder Malter hält 4 Simmer, 8 Metzen, 16 Sechster, 64 Gescheid und 5444 alte Franz. Cub. Zoll, oder 1079,^{892} neue Franz. Decilitres.

Getränkm. Das Stück Wein hat 1 $^{1}/_{4}$ Fuder, 7 $^{1}/_{2}$ Ohm, 150 Viertel, 600 Mafs, 2400 Schoppen, wird aber oft nur zu 7 $^{1}/_{8}$ Ohm à 7436 alte Franz. Cub. Zoll gerechnet. 1 Stück hat 1475,^{034} neue Franz. Decilitres.

52 Viertel in Frankfurt sind gleich 53 Viertel in Hamburg.

Frankreich.

1. Altes Königl. Mafs.

Längenmafs. 1 Toise hat 6 Fufs, 72 Zoll, 864 Linien. 3 Toisen machen 1 Perche, oder Ruthe. 1 Fufs ist gleich 324,^{8394} neue Franz. Millimetres.

Flächenmafs. 1 □Ruthe hat 324 □Fufs od. 46656 □Zoll. 1 kleiner Arpent od. Morgen Landes hat 100 solcher □Ruthen, 1 grofser Arpent 100 □Ruthen zu 400, 1 Königl. Arpent 100 □Ruthen zu 484 □Fufs. Der Erste ist gleich 241, der Zweite 297 $^{1}/_{2}$, der Dritte 360 Rheinländ. □Ruthen.

Körpermafs. Getreidem. 1 Muid hat 12 Septiers, 24 Mines, 48 Minots, 144 Boisseaux, 2304 Litrons. 1 Boisseau ist gleich 126,^{9529} neue Franz. Decilitres.

Getränkm. 1 Muid hat 2 Feuillets, 3 Tierçons, 4 Quartons, 36 Veltes, 228 Pintes. 1 Muid ist gleich 2813,^{791} neue Franz. Decilitres. 1 Quart, oder Pot hat 2 Pintes, 4 Setiers, 8 Chopines, 16 Possons, 64 Roquilles; 1 Quart ist gleich 19,^{04294} neue Decilitres.

2. Neues Mafs.

Längenmafs. Millimetre, Centimetre = 10 Millimetres, Decimetre = 10 Centimetres, Metre = 10 Decimetres, Decametre = 10 Metres, Hectometre = 10 Decametres, Kilometre = 10 Hectometres, Myriametre = 10 Kilometres, 1 Grad = 10 Myriametres, 1 Quadrant = 100 Graden.

Flächenmafs. Centiare, Deciare = 10 Centiares, Are = 10 Deciares, Decare = 10 Ares, Hectare = 10 Decares, Kilare = 10 Hectares, Myriare = 10 Kilares.

Körpermafs. Decilitre, Litre = 10 Decilitres, Decalitre = 10 Litres, Hectolitre = 10 Decalitres, Kilolitre = 10 Hectolitres.

Hamburg.

Längenmafs. 1 Fufs hat 12 Zoll à 8 Theile u. 127 alte Franz. Linien. 1 Elle hat 2 solcher Fufse.

Flächenmafs. Die □Ruthe ist zweierlei, für Marsch- und Geestland; *jene* hat 196 □Fufs von 144 □Zoll, gleich $152^{11}/_{24}$ alte Franz. □Fufse; *diese* hat 256 □Fufse von 144 □Zoll, und ist gleich $199\,^1/_8$ alte Franz. □Fufse.

1 Morgen Landes ist 600 Marsch□Ruthen, 1 Scheffel Saatlandes ist 200 Geest□Ruthen: mithin sind 64 Hamburg. Morgen Landes gleich 147 Hamburg. Scheffel Saatlandes.

Körpermafs. Getreidem. Das Fafs hat 2 Himbden, 8 Spint, 32 grofse, 64 kleine Mafs. 1 Fafs ist gleich 2656 alte Franz. Cub. Zoll, oder 1053,^{709} neue Franz. Decalitres. 1 Last von 60 Fafs Hamburg. ist gleich: $88\,^1/_2$ Bushels in England, 65 Scheffel in Danzig, $23\,^2/_5$ Tonnen in Amsterdam, $22\,^{72}/_{100}$ Tonnen in Kopenhagen, $16\,^{53}/_{100}$ Tonnen in Embden, 45 Metzen in Wien, $61\,^1/_5$ Scheffel in Preufsen, $101\,^5/_6$ Himbden in Hannover u. Braunschweig, 89 Scheffel in Rostock, $74\,^1/_2$ grofse Scheffel in Mecklenburg, 81 Scheffel in Wismar, $55\,^3/_{10}$ Fuegas in Cadix, 19 Septiers in Calais, 236 Alquiêres in Lissabon.

Getränkm. Das Fuder hat 6 Ohm 30 Eimer, 480 Kannen, 960 Quartier. 1 Quartier $45\,^5/_8$ alte Franz. Cub. Zoll, oder 9,^{050350} neue Franz. Decilitres.

Hannover.

Längenmafs. 1 Fufs hat 12 Zoll u. 144 Linien = 129 alte Franz. Linien. 1 Elle 2 Fufs.

Flächenmafs. 1 □Ruthe ist 16 Fufs lang und breit, und hat 256 □Fufs = $205\,^4/_9$ alte Franz. □Fufse.

36 Hannov. □Ruthen sind gleich 55 Rheinländ. dergl.

1 Hannoverscher (Calenbergscher) Morgen Landes ist 60 Ruthen lang und 2 breit, enthält also 120 sechzehnfüfsige □Ruthen, oder 30720 Hannov., 31694 Hamburg., u. 26408 Rheinländ. □Fufse. $117\,^9/_{11}$ Hannov. geben 180 Rheinländ. □Ruthen. In den Elb-Marschen hält 1 Morgen Landes 450 bis 600 Hannov. □Ruthen.

Körpermafs. Das Getreidemafs ist 1 Last zu 2 Wispel, 16 Malter und 96 Himbden. Der Himbden wird in 3 Metzen, Drittel, od. in 4 Metzen, Viertel, getheilt, und hat 1565 alte Franz. Cub. Zoll, od. 311,^{0345} neue Decalitres.

Er wiegt an reinem trockenen Rübsaamen 39 Pfd. 3 1/2 Lth., an Rocken 47 — 48, an Weitzen 48 — 55, an Gersten 37 — 42, an Hafer 25 — 32 Pfd.

Im *Handel* geben 110 Himbden 1 Last in Hamburg u. 96 Himbden 1 Last in Bremen; *nach cubischer Ausmessung* gehen nur auf jene Last 101 5/6 u. auf diese 92 3/4 Himbden.

Im Osnabrückschen ist der Himbden kleiner, so dafs deren 13 auf 12 Hannoversche gehen. Im Schaumburg. u. Bückeburgschen machen 72 beinahe 76 Hannoversche. Im Hildesheimschen gilt der Hannoversche Himbden, in der Stadt Hildesheim aber machen 6 Himbden 5 Hannoversche.

Getränkm. 1 Fuder hat 4 Oxhoft, 6 Ohm, 15 Eimer, 24 Anker, 240 Stübgen, 480 Kannen, 960 Quartier, 1920 Nöfsel.

1 Quartier hat 49 alte Franz. Cub. Zoll, oder 9,$^{7\,9829}$ neue Franz. Decilitres.

Holstein.

Längen- und *Flächenmafs* ist das Hamburgische. Das Ländereimafs rechnet nach Tonnen-Aussaat zu 240 oder 300 □Ruthen.

Getreidemafs geht nach Tonnen, und zwar Fürstlich, Junker- und Königlich Mafs, und aufserdem noch verschiedenes Mafs in den verschiedenen See- und Handels-Städten.

Auf 1 Last Hamburg. gehen 25 1/2 Tonne Königl. Mafs, 26 2/3 Fürstl. M., 24 Junker-Mafs, 22 1/20 in Glücksstadt, 26 2/3 in Kiel, 24 1/2 in Schleswig, 23 2/5 in Eckernförde, 25 in Friedrichsstadt, 26 in Tönningen.

Getränkmafs wie in Hamburg.

Lübeck.

Längenmafs. 1 Fufs hat 12 Zoll u. 129 alte Franz. Lin.

Flächenmafs. Der □Fufs hat 144 □Zoll. und 115 5/6 alte Franz. □Zoll, es sind also 57 Lübecker □Fufs gleich 49 Rheinländ. Die Ruthe hat 256 □Fufs. Das Land wird nach Lasten zu 96 Scheffel gerechnet. Eine solche Last erfordert 60, 70, 80 und mehr □Ruthen, je nachdem das Land gut oder schlecht ist,

Körpermafs. Getreidem. 1 Last hat 8 Drömt, 24 Tonnen, 96 Scheffel, 384 Fafs. 1 Scheffel hat 1684 alte Franz. Cub. Zoll, es sind also 96 Last in Lübeck gleich 70 Last in Hamburg.

Getränkm. 1 Fuder zu 6 Ohm, 120 Viertel, 240 Stübgen, 960 Quartier. Das Quartier ist dem Hamburg. gleich.

Mecklenburg.

Längenmafs. 1 Fufs hat 12 Zoll u. 129 alte Franz. Linien. 55 davon sind gleich 51 Rheinländ. Fufse.

Flächenmafs. Die □Ruthe ist der Hannoverschen (Calenbergschen) gleich. Land wird nach Scheffel Aussaat bestimmt, so dafs 50 □Ruthen des besten u. 300 □Ruthen des schlechtesten Landes 1 Scheffel Aussaat bilden. Jetzt wird der *Flächeninhalt* gewöhnlich nach □Ruthen und die *Beschaffenheit* der Länderei dadurch bestimmt, dafs angegeben wird, wie viel □Ruthen man auf einen Scheffel Aussaat rechnet.

Körpermafs. Getreidemafs ist gewöhnlich der Rostocker Scheffel, welcher 1789 alte Franz. Cub. Zoll enthält. 89 Rostocker Scheffel machen 1 Last in Hamburg. Man hat im Mecklenburg. auch gröfsere Scheffel von 2140 alte Franz. Cub. Zoll, wovon 51 = 61 Rostocker sind und auf 1 Last Hamburg. 74 1/2 gehen. In Wismar geben 81 Scheffel 1 Last Hamburg.

Getränkmafs wie in Hamburg.

Oesterreich.

(Wien.)

Längenmafs. 1 Klafter hat 6 Fufs, 1 Fufs 12 Zoll, 1 Zoll 12 Linien, 1 Linie 12 Punkte oder Scrupel = 2,195155 Franz. Millimetres. 1 Fufs hat 141 alte Franz. Linien.

Flächenmafs. 1 □Klafter hat 36 □Fufs, dieser 144 □Zoll zu 144 □Linien. 1 □Klafter = 35971,45 Franz. □Centimetres, oder 34 1/2 alte Franz. □Fufse.

1 Joch Feldmafs hat 1600 □Klafter = 410 13/16 Rheinländ. □Ruthen oder 55225 alte Franz. □Fufse.

Körpermafs. Das Getreidemafs ist 1 Muth zu 30 Metzen, 120 Viertel, 240 Achtel, 480 Mässel. 1 Metze ist = 61499,49 neue Franz. Cub. Centimetres, oder 3537 alte Franz. Cub. Zoll. 3 Metzen sind 4 Fafs Hamburg., und 45 Metzen 1 Last daselbst.

Getränkm. 1 Eimer zu 4 Viertel, 40 Mafs, 168 Seidel. 1 Mafs zu 2 Halben oder 4 Seidel enthält 74,7 alte Franz. Cub. Zoll oder 1415,015 neue Franz. Cub. Centimetres.

11 Mafs, oder 44 Seidel zu Wien sind 18 Quartier in Hamburg.

Preufsen.

Längenmafs. 1 Fufs hat 12 Zoll, der Zoll 12 Linien, er ist = 139,13 alte Franz. Linien u. 313,8536 neue Franz. Millimetres od. 1 Rheinländ. Fufs.

1 Elle hat 25 1/2 Preufs. Zoll, 1 Ruthe hat 12 Fufs, 1 Meile 2000 solcher Ruthen.

Flächenmafs. 1 Preufs. Morgen Landes enthält 180 □Ruthen.

Körpermafs. Getreidem. 1 Scheffel zu 16 Metzen, od. 3072 Preufs. Cub. Zoll. 1 Metze hat 192 dergl. Cub. Zoll. 9 Scheffel sind 16 u. 9 Metzen 1 Cub. Fufs.

Getränkm. 1 Oxhoft zu 1 1/2 Ohm, 3 Eimer, 6 Anker, 180 Quart. 1 Quart ist 1/3 der Getreide-Metze, enthält also 64 Preufs. Cub. Zoll, und sind 27 Quart 1 Cub. Fufs.

1 Cub. Fufs destillirten Wassers im luftleeren Raume bei

15° Reaumur Temperatur soll wiegen 60 Preuſs. Pfd. = 120 Mark Cölnisch.

Sachsen.

(Königreich.)

Längenmaſs. 1 Fuſs in Dresden hat 12 Zoll, 125,5 alte Franz. Linien, u. 283,1056 neue Franz. Millimetres. Die Elle hat 2 dergl. Fuſse.

1 Baufuſs in Leipzig hat 12 Zoll, 125,3 alte Franz. Linien, und 282,6555 neue Franz. Millimetres. 2 dergl. Fuſse machen 1 Leipz. Elle.

46 Rheinländ. Fuſse sind gleich 51 in Dresden, und 9 Rheinländ. gleich 10 Baufuſse in Leipzig.

Flächenmaſs. 1 □Fuſs hat 144 □Zoll oder 100 □Decimalzoll, davon hält der Leipz. Baufuſs 109 11/40 u. der Dresdner Fuſs 109 3/8 alte Franz. □Zoll.

1 Königl. Sächsischer Acker Landes enthält 300 □Ruthen, 17252 1/12 □Ellen, 69008 1/3 □Fuſse Leipz. u. 52247 alte Franz. □Fuſse, es sind also 44 Acker gleich 95 Berliner, oder 17 Acker gleich 36 Hannov. (Calenberg.) Morgen.

Körpermaſs. Getreidem. 1 Wispel hat 2 Malter, 24 Scheffel, 96 Viertel, 384 Metzen, 1536 Mäſschen. 1 Scheffel in Dresden (166 Pfd. Dresd. an Rocken wiegend) enthält 8064 Dresdn. Cub. Zoll, gleich 5338 alte Franz. Cub. Zolle.

1 Scheffel in Leipzig (218 Pfd. Leipz. an Rocken wiegend) enthält 7006 alte Franz. Cub. Zoll, oder 1066,801 neue Franz. Decilitres.

Getränkm. Das Fuder hat 2,2/5 Faſs, 12 Eimer, 756 Kannen. 1 Kanne (Visirkanne genannt) fasset 70,8 alte Franz. Cub. Zolle u. 5 Mark 15 Lth. 9 1/2 Quent. Cöllnisch Gewicht an Wasser im Sommer.

Wirtemberg.

Längenmaſs. Der Fuſs hat 126 4/5 alte Franz. Linien, davon 79 Wirtemberger gleich 72 Rheinländ. Fuſse. 1 groſse Ruthe hat 15, 1 kleine Ruthe 12 Rheinländ. Fuſse.

Flächenmaſs. Vom Land- oder Feldmaſs hält der groſse Morgen 400 kleine, und der kleine Morgen 150 groſse □Ruthen. 1 Juchard, Tagwerk oder Mansmat hat 1 1/2 kleine Morgen.

Körpermaſs. Der Getreide-Scheffel hat 8 Simri, 32 Unzen oder Sierling, 128 Achtel à 2 Mäſslein und 7835 alte Franz. Cub. Zoll.

Vom Getränkmaſs hält 1 Fuder 6 Ohm, 96 Imi, 960 Maſs, 3840 Quart oder Schoppen.

ST. B. MÜNCHEN

15° Reaumur Temperatur soll wiegen 60 Preufs. Pfd. = 120 Mark Cölnisch.

S a c h s e n.

(Königreich.)

Längenmafs. 1 Fufs in Dresden hat 12 Zoll, 125,^{5} alte Franz. Linien, u. 283,^{1056} neue Franz. Millimetres. Die Elle hat 2 dergl. Fufse.

1 Baufufs in Leipzig hat 12 Zoll, 125,^{3} alte Franz. Linien, und 282,^{6555} neue Franz. Millimetres. 2 dergl. Fufse machen 1 Leipz. Elle.

46 Rheinländ. Fufse sind gleich 51 in Dresden, und 9 Rheinländ. gleich 10 Baufufse in Leipzig.

Flächenmafs. 1 □Fufs hat 144 □Zoll oder 100 □Deci-

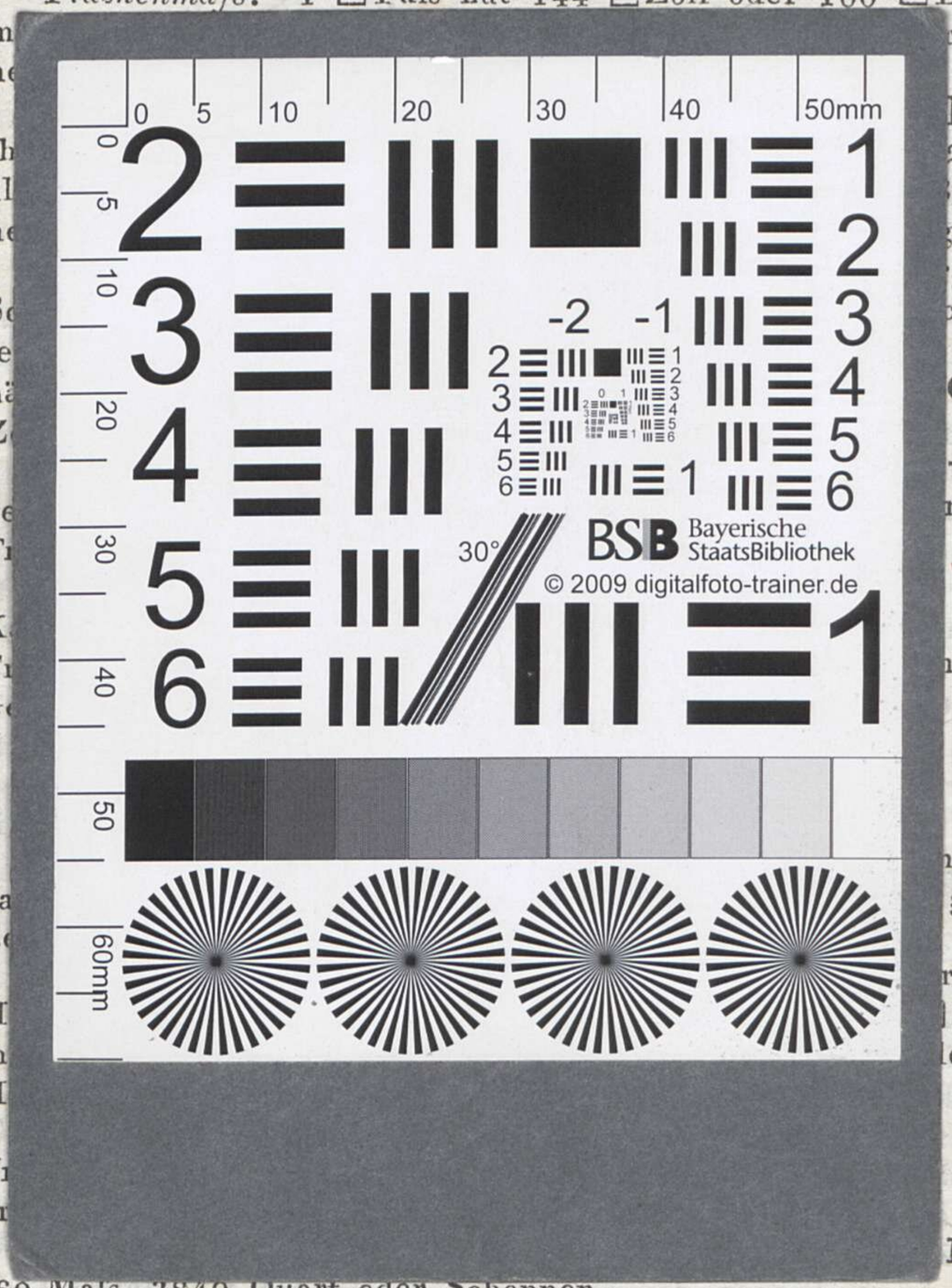

960 Mafs, 3840 Quart oder Schoppen.

St. B. München

15° Reaumur Temperatur soll wiegen 60 Preufs. Pfd. = 120 Mark Cölnisch.

S a c h s e n.

(Königreich.)

Längenmafs. 1 Fufs in Dresden hat 12 Zoll, 125,5 alte Franz. Linien, u. 283,1056 neue Franz. Millimetres. Die Elle hat 2 dergl. Fufse.

1 Baufufs in Leipzig hat 12 Zoll, 125,3 alte Franz. Linien, und 282,6555 neue Franz. Millimetres. 2 dergl. Fufse machen 1 Leipz. Elle.

46 Rheinländ. Fufse sind gleich 51 in Dresden, und 9 Rheinländ. gleich 10 Baufufse in Leipzig.

Flächenmafs. 1 □Fufs hat 144 □Zoll oder 100 □Deci-

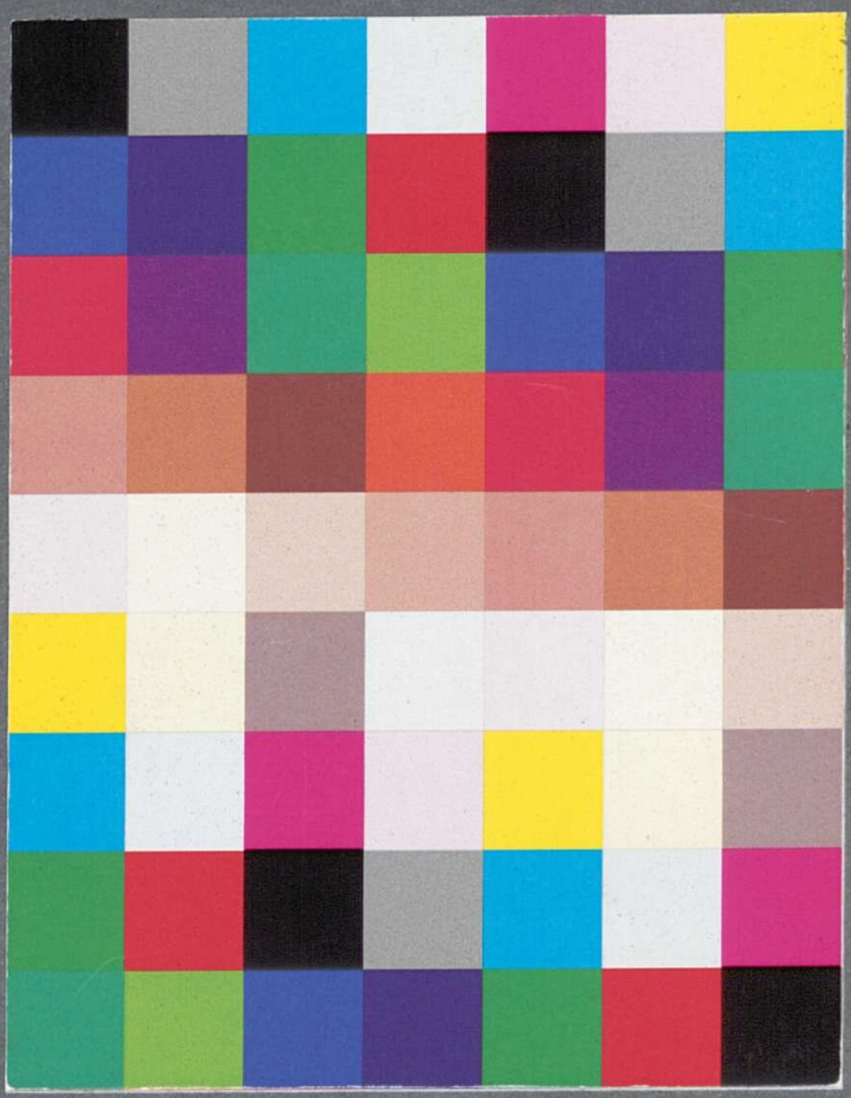

960 Mafs, 3840 Quart oder Schoppen.

ST. B. MÜNCHEN

BSB Bayerische StaatsBibliothek
MDZ Münchener DigitalisierungsZentrum Digitale Bibliothek

Platen, August <Graf von>

Nachlass von August Graf von Platen-Hallermünde (1796 - 1835) - BSB Plateniana

Bd.: 64,c

[S.l.] 1823

Plateniana 64.c
urn:nbn:de:bvb:12-bsb00107776-9
BSB-Hss Plateniana - BSB-Hss Plateniana 64.c